דבר

ההסתדרות הכללית של העובדים בארץ ישראל
עתון פועלי ארץ ישראל
מייסדו ועורכו הראשון ברל כצנלסון ז"ל

יום רביעי, ה' בשבט תשמ"ז. 4 בפברואר 1987 ● גליון 19034

היום 12 עמודים ● המחיר 85 אג', באילת 74 אג'

היום בדבר
- מוצדק לעזור להם / ארנון מגן
- מהילטון לרחוב המסגר / טדי פרויס
- מרעין בישין ורבנין / יצחק בדנר
- הפשיטה על הבי.בי.סי. / דרור שרביט, לונדון

דבר אחר

מזג האויר

(ע). – תחזית מזג האויר להיום: ירושלים: 5–12; רמת־הגולן: 5–11; נהריה: 8–18; צפת: 4–11; חיפה: 9–17; טבריה: 7–18; נצרת: 7–13; עפולה: 6–17; השומרון: 6–13; תל־אביב: 10–18; לוד: 7–18; יריחו: 9–21; עזה: 11–18; באר־שבע: 8–18; אילת: 12–22.

התקציב יועבר לוועדה, הסיוע לתק"מ יסוכם עד סוף השבוע

שר האוצר משה נסים תקף את חבריו בליכוד על התנגדותם לסייע לקיבוצים שבמצוקה

מאת שלמה גינוסר, סופר „דבר" בכנסת

סיעת הליכוד תתכנס הבוקר לדון בהחלטה שנתקבלה אמש בהנהלת הקואליציה, ושלפיה כל סיעות הקואליציה יצביעו היום בקריאה ראשונה בכנסת בעד התקציב והחוקים הנלווים.

על פי החלטה זאת, עד סוף השבוע יוסדר נושא הסיוע לקיבוצי התק"ם. הנהלת הקואליציה החליטה עוד ששתי הסיעות הגדולות לא יבצעו היום תרגילי השהייה לעיכוב ההצבעה.

בוועדה הקואליציונית שדנה אתמול במחלוקת בין הליכוד למערך בענייני התקציב, מתח שר האוצר משה ניסים ביקורת על חבריו בסיעת הליכוד בשל התנגדותם החריפה למתן סיוע לקיבוצים. בפנותו לחבריו בליכוד שאל שר האוצר: "האם אתם חושבים שהקיבוצים אינם חלק של הארץ הזאת? האם ניתן להם להתמוטט בגלל צבעם?" השר ניסים הוסיף: "התקציב הוא לא של הליכוד כפי שפריסת החובות של קיבוצי התק"ם אינה בעיה של המערך".

נסים קרא לחברי שתי הסיעות לשים קץ לאווירת ההשמצות המורעלת. ח"כ חיים קופמן (ליכוד) קבל על כך שהתק"ם "נכשל בניהול בזבזני, ומכולם הוא מקבל ראשון סיוע" ואילו ח"כ חיים רמון (מערך) אמר כי הליכוד לא הגיש עדיין שום הצעה מסודרת לאוצר לתמיכה בעיירות הפיתוח וביישובי השטחים.

(המשך בעמ' 2)

המושבים שבמצוקה זקוקים ל־300 מיליון דולאר סיוע, 200 הם להחזר חובות העבר

65 אחוז מהמושבים יכולים להמשיך להתקיים מייצור שוטף אם יוסדר עניין החובות

מאת דויד מרשיוב סופר „דבר" לענייני חקלאות

המושבים המצויים במצוקה כלכלית זקוקים לסיוע של 300 מיליון דולאר מזה 100 מיליון דולאר תקציב להתפעל שוטף של המושבים ו־200 מיליון דולר לפריסת חובותיהם הוותיקים.

דברים אלה אמר אתמול מזכיר תנועת המושבים גדליה גל בישיבת מזכירות התנועה שהתקיימה בתל אביב.

מזכיר תנועת המושבים קרא להוציא את הסיוע להתיישבות מהויכוח בין המערך לליכוד. גל אמר כי הסיוע הממשלתי להתיישבות אינו נושא לויכוח פוליטי בין המערך לליכוד ויש להוציאו מהקשר זה.

ההתיישבות הקואופרטיבית־יצרנית היא העומדת בבסיס ישוב ארץ ישראל והתפוררותה תהיה בכייה לדורות.

הוא מסר עוד, כי המשק החקלאי בהיותו צורך הון גדול יותר מכל מגזר יצרני אחר, היה בין הראשונים לשלם את מחיר עצירת האינפלציה שהתבטאה בריבית רצחנית.

אם המושבים היו משלמים בשנתיים האחרונות רבית ריאלית בשיעור של 15 אחוזים היה חובם קטן היום ב־300 מיליון דולאר, הטעים גדליה גל.

לדבריו המערכת היצרנית ובתוכה המושבים שילמה בשנים האחרונות ריבית נשך בשיעור של עד 100 אחוז.

ריבית זו ממשיכה לאכול בכל פה בהכנסות החקלאים ואם לא יימצא לכך פתרון מהיר במסגרת ועדת רביד הבודקת את מצב המושבים, תפגע התמוטטות המשקים במערכת הבנקאות ובספקים במימדים שיהיו גדולים בהרבה ממימדי העזרה הדרושה היום.

מזכיר תנועת המושבים מסר, כי תנועת המושבים החליטה על רפורמה בדרכי פעולת המושבים וזאת כמסקנה מתחייבת מהמשבר.

הערבות בין מושבים אשר סיבכה מושבים יצרנים ומאורגנים בשל ערבות שנתנו למושבים כושלים, תבוטל.

הערבות בין החברים בתוך המושב עצמו תהיה מוגבלת, יחידות משקיות לא יצרניות יפורקו ויחידות היצור שלהם יועברו לחברים אחרים במושב.

לחקלאים שיפסיקו לעבוד ביצור החקלאי יימצא פתרון אחר. ארגוני הקניות יעסקו רק באספקת תשומות חקלאיות ליצרן.

גדליה גל טען כי 65 אחוז מהמושבים מסוגלים להמשיך ביצור חקלאי שוטף בתנאי שהממשלה, הסוכנות והבנקים יסכימו לפרוס את חובותיהם ולהעמיד לרשותם אשראי מתאים.

האשמות הדדיות בין עמירם ניר ודוד קמחי

מאת יוסי מלמן, סופר המדיני של „דבר"

פקידים ישראלים המעורבים בעסקות הנשק עם איראן מאשימים זה את זה באחריות לכישלונם.

חילופי האשמות אלה היו השבוע במיוחד בין יועץ ראש הממשלה ללוחמה בטירור עמירם ניר ומנכ"ל משרד החוץ לשעבר דוד קמחי.

גם סוחר הנשק יעקב נמרודי הטיח האשמות נגד עמירם ניר. חילופי הדברים הקשים כללו עלבונות על „חובבנות" „טעיה" ו„הולכת שולל".

ראש הממשלה וחברי ועדת המשנה של ועדת החוץ והבטחון שמעו בנפרד את עדויותיהם של המעורבים בפרשה.

הדבר נעשה בעקבות הדין וחשבון הסופי של ועדת המודיעין של הסנאט האמריקאי.

דוד קמחי יוצא מוועדת חו"ב (הדרי)

עובדי המינהל והמשק מאיימים לחדש השביתה

מאת דנקה הרניק, סופרת „דבר"

„הדרך בה מתנהלים הדיונים בוועדת פרה מובילה ישירות לשביתה מחודשת של עובדי המינהל והמשק בבתי החולים הממשלתיים" – כך טענו אתמול נציגי העובדים במשא ומתן על השוואת שכרם של המועסקים במגזר הממשלתי לעמיתיהם בקופת חולים.

לפני שבוע ימים הופסקה השביתה בבתי החולים הממשלתיים בעקבות של אותו יום הורשה העבודה של ועדת פרה בראשותו של שר האוצר ובהשתתפות יו"ר האגף לאיגוד מקצועי בהסתדרות. לאחר מכן קיימו עוד שני פגישות נוספות.

אך לטענת נציגות העובדים „אין כל התקדמות במשא ומתן". במצב זה החליט הועד הארצי של עובדי בתי החולים הממשלתיים לכנס בקרוב את המועצה הארצית ולהודיע לחבריה כי „לוועדת פרה אין כל כוונות או רצון להציג את כל הנתונים הדרושים להשוואת השכר".

אתמול טרם נקבע המועד לכינוס המועצה הארצית, אבל לסופרת „דבר" נודע, כי המועצה תכונס לפני הישיבה הקרובה של ועדת פרה, שאמורה להתקיים ביום א' הקרוב.

נציגי העובדים במשא ומתן רוני שלם ומשה אבנוש מסרו, כי הם אינם מבקשים לדעת כיצד מורכב שכר העבודה בבתי החולים של קופת חולים. „אנחנו דורשים שיובאו לוועדה כל המסמכים הדרושים לשם ההשוואה, ושיהיו אלה מסמכי אמת שיאפשרו לכל נושא תפקיד בבתי החולים הממשלתיים, המקביל לזה שבקופת חולים, לזכות באותה רמת שכר" – אמרו נציגי העובדים.

עתירה עשויה לפסול כינוס הליברלים מחר

מאת עליזה ולך, סופרת „דבר" לענייני מפלגות

השרים שריר, פת נסים עשויים לעתור היום לבית־המשפט המחוזי נגד סמכותה של המועצה הארצית של הליברלים לקיים את סדר־היום שקבעה לכינוס מחר.

בתום דיון שנמשך כשבע שעות אישר אמש בית־הדין של המפלגה הליברלית את הסעיפים בסדר־היום, שנגדם עתרו באי־כוחם של מחנות שריר־פת־נסים. למראית־עין מעניקה פסיקתו של בית־הדין יתרון ליצחק מודעי, התובע להוסיף לנשיאות, שבראשה הוא עומד, שלושה חברים, לשנות את תקנון המפלגה ולהגדיל את מרכז המפלגה.

העותרים שכרו את עו"ד שרגא בירן כדי שייצגם בפני בית־הדין של המפלגה מתוך מחשבה תחילה שיתכן כי יזדקקו לשירותיו גם בעתירה לבית־המשפט המחוזי. הטענה המרכזית של עו"ד בירן היתה, שהלגיטימציה של מוסדות המפלגה, ביניהם המועצה הארצית, פקעה לפני ארבע שנים, על־פי תקנון המפלגה – המחייב כינוס ועידה ובחירת מוסדות כל שלוש שנים – ולכן לא יעלה על הדעת לשנות את סעיפי התקנון במוסד חסר תוקף. עוד טען עו"ד בירן, בשם מרשיו, כי אחד הסעיפים בסדר־היום של המועצה הוא קבלת החלטה על כינוס ועידה ולפיכך על המועצה להסתפק בישיבתה מחר בנושא זה.

ההסתדרות מזהירה מפני הפרת ההסכם עם האחיות

יו"ר האגף לאיגוד מקצועי בהסתדרות, חיים הברפלד, האשים אתמול את משרד האוצר בהפרת ההסכם הקיבוצי שנחתם עם האחיות, והודיע שההסתדרות תתייצב יחד עם האחיות במאבק למען קיום ההסכם.

הברפלד אמר כי בהסכם שעליו חתומים נציגי האוצר, התחייבה הממשלה להוסיף 1500 תקנים של אחיות בבתי החולים כדי להקל את מצוקת כוח האדם הסיעודי.

טרם יבשה הדיו על ההסכם ותוך הפרה גסה של הוראותיו, הודיע האוצר על קיצוץ בתקני כוח האדם לרבות תקני האחיות.

שרת הבריאות, שושנה ארבלי אלמוזלינו הודיעה ליו"ר האגף לאיגוד מקצועי כי נוכח מדיניותו של האוצר, יאלץ משרד הבריאות לקצץ בתקנים.

הברפלד ציין, שאין זו הפעם הראשונה שמשרד האוצר מקבל על עצמו התחייבויות מפורשות בהסכמים ומפר אותן.

שיבושים בלימודים בבתי ספר יסודיים בירושלים

מאת יעל פישביין

היום בשעה 10.30 ייפסקו הלימודים בבתי הספר היסודיים בירושלים החל מכיתות ג'. כמו כן בחלק מחטיבות הביניים ובתי הספר התיכוניים ובמכללות המורים.

חברי הסתדרות המורים ותלמידי המכללות יצאו להפגין בשעה 11.00 מול משכן הכנסת במחאה על תקציב החינוך.

אירגון המורים העל־יסודיים קרא לחבריו שאינם מלמדים בשעות אלה להצטרף להפגנה בגלל חשיבות הנושא.

השופט יעקב מלץ יושבע מחר למבקר המדינה הבא

ח"כ מיכה רייסר טילפן ודרש ממנו הסכמה מיידית

מאת נתן רועי, סופר „דבר"

את ההודעה על מינויו למבקר המדינה קיבל שופט בית־המשפט המחוזי בתל־אביב יעקב מלץ, מיו"ר ועדת הכנסת ח"כ מיכה רייסר, שהתקשר ללשכתו של השופט בתל־אביב. מחר יושבע מלץ לתפקידו וביום ו' ייכנס ללשכת מבקר המדינה.

„אני נרגש מעצם המינוי ואעשה כמיטב יכולתי כדי לבצע את תפקידי כהלכה" אמר אתמול השופט מלץ לעתונאים הרבים שבאו אל ביתו.

שמו של יעקב מלץ הועלה בפני הוועדה למינוי מבקר המדינה לפני כחודש ימים אך השופט לא האמין כי ייבחר לתפקיד. אתמול כשהתקשר ח"כ רייסר ללשכתו ואמר לו כי שמו עלה לאחר כשלון המפלגות השונות למצוא מועמד מוסכם, ביקש השופט מלץ שהות להתייעץ עם רעייתו. ח"כ רייסר הסביר לו כי עליו לתת תשובה מיידית אם יאות לקבל עליו את תפקיד מבקר המדינה בבחירה שחברי ועדת הכנסת יצביעו בעד מינויו. מלץ השיב כמובן בחיוב. בשעה 14.00 שמע מלץ על מינויו לתפקיד, לא לפני שקיבל טלפונים מחברי הוועדה שברכוהו על קבלת התפקיד.

אתמול אמר מלץ: „נהניתי מאד מתפקידי כשופט בבית־המשפט המחוזי ואני עוזב את תפקידי בצער רב, אבל אעשה כל מאמץ למלא תפקידי כהלכה".

השופט יעקב מלץ הוא בן 64, נולד בפולין, לפני עריכת דין בישראל החל לעבוד כעוזר דין שכיר ולאחר מכן כעורך דין עצמאי. מזה שבע שנים הוא משמש שופט בבית־המשפט המחוזי בתל־אביב, ובמשך 10 החודשים האחרונים היה שופט (מושאל) בבית־המשפט העליון. לפני חודשיים שב לבית־המשפט המחוזי בתל־אביב.

הוא ישב במשפטים שונים בבית המשפט המחוזי, התמחה במשפטי רצח, נזיקין, אזרחיים, מעשי אונס ואחרים, ונחשב לאחד השופטים העניינים ביותר בבית־המשפט המחוזי בתל־אביב. הוא ישב כשופט במשפטה של הלנה עמרם נגד הטלוויזיה הישראלית, במשפט „מוריק הנפט", במשפט „הרצח ללא גופה" – משפט הרצח של אורלי ביטון, ובמשפטי רצח אחרים שעוררו עניין רב בארץ.

אחד מעורכי הדין הפליליים הבכירים בתל־אביב אמר אתמול על המינוי: „זוהי בחירה מבריקה של ועדת הכנסת. המדובר בשופט מוכשר וענייני ובעל חוש הומור יוצא דופן. לדעתי זוהי בחירה יוצאת מהכלל והדבר יורגש תוך פרק זמן קצר ביותר".

ראה גם מדור הכנסת בעמ' 3.

ממצאים פליליים בפעולות הבנקים לפי דו"ח בייסקי

ממצאי הבדיקה יועברו כנראה מהפרקליטות למשטרה

מאת מרגה צימוקי ויואב יצחק, סופרי „דבר"

ועדה במשרד המשפטים שמונתה לבדוק היבטים פליליים בדו"ח בייסקי מצאה כי אכן נעברו עבירות כאלו על־ידי הבנקים.

ממצאי הבדיקה יועברו ככל הנראה למשטרה להמשך הטיפול.

הוועדה מונתה, כזכור, על־ידי היועץ המשפטי לממשלה הקודם פרופ' יצחק זמיר. ועדת בייסקי ייחדה פרק ובו כלולה המלצה לבדוק את ההיבטים הפליליים של פעולות הבנקים בעקבות ממצאיה. הוועדה העבירה למשרד המשפטים 35 ארגזים מלאי חומר והוא נשלח למיון במחשב. ברם, הצוות שמונה לעסוק בחומר עסוק בדברים אחרים: איילה פרוקציה מונתה כשופטת שלום בירושלים ואילו מנהל המחלקה הכלכלית עוזי חסון מטפל בכתב האישום של מרדכי ועזנו.

נודע כי יו"ר הוועדה לבקורת המדינה פרופ' דוד ליבאי, פנה בשבוע שעבר ליועץ המשפטי לממשלה יוסף חריש, והוא הבטיחו כי בתוך שבוע יבוא לוועדה וידווח על הממצאים הפליליים.

הצוות שהתבקש לבדוק את ההיבטים הפליליים בפרשת הויסות, ביקש מהבנקים מסמכים נוספים, מעבר למסמכים שכבר נמסרו בעת חקירת המניות הבנקאיות, והוא בודק עתה באופן יסודי את הדו"חות הכספיים שהגישו הבנקים, את הדו"חות הכספיים של חברות הבת שנטלו חלק בויסות, את דרכי המימון, ועוד. כן בודק הצוות את חוקיותן של עיסקות שנעשו קודם לסגירת הבורסה.

סין מוכנה ליחסים דיפלומאטיים אם תשתתף בוועידה הבינ"ל

אברהם טמיר נועד בפאריס עם פקידים מסין

מאת יוסי מלמן סופר המדיני של „דבר"

תמורת השתתפות בוועידה בינלאומית מוכנה סין לכונן קשרים רשמיים וגלויים עם ישראל.

כך מסר מנכ"ל משרד החוץ אברהם טמיר בדיונים מדיניים פנימיים. טמיר ביקר בשבוע שעבר בפריס ונועד שם עם פקידים של משרד החוץ הסיני.

כפי שפורסם בזמנו ב„דבר", משמש אברהם טמיר איש קשר של ישראל עם פקידים ודיפלומטים סיניים ונועד עמם כמה פעמים גם בשנה שעברה.

משיחותיו עם הפקידים הסיניים התרשם טמיר, כי הסינים מגלים התעניינות רבה בענייני המזרח התיכון ויהיו מוכנים להשתתף בועידה בינלאומית לשלום. עם זאת הם הבהירו כי בלי השתתפות כזו, שתתן להם אפשרות להיות מעורבים בענייני האזור, לא יוכלו לכונן קשרים רשמיים כלשהם עם ישראל.

הסינים הדגישו כי אינם רוצים להותיר את זירת המזרח התיכון למעורבות סובייטית־אמריקאית.

בתוך כך עולה, כי ברית המועצות תשלח בקרוב משלחת לישראל כדי לחדש את ההידברות בין שתי המדינות. כפי שפורסם אתמול ב„דבר", הודיעו דיפלומטים סובייטיים בכירים בוושינגטון, ובכלל זה השגריר יורי דובינין לעמיתיהם מישראל, כי הם מעוניינים לחדש את הדרישה עם ירושלים.

בשלב זה הם מעוניינים לשלוח משלחת מטעם כדי לבדוק את הבעיות הקשורות לרכוש הכנסיה הפרבוסלבית בארץ.

ישראל הבהירה כי תעניק אשרות כניסה למשלחת, והיתה רוצה שברית המועצות תגמול בהעניקה אשרות כניסה למשלחת דומה שתבקר במוסקבה.

מקורות מדיניים בירושלים העריכו כי צעדים אלה עשויים להוביל למיפגש מדיני של משלחות משתי המדינות בנוסח הפגישה בהלסינקי לפני כחצי שנה ולדיון באפשרות של חידוש הקשרים הקונסולאריים.

נשות שלושה חטופים אמריקאים, ואשתו של פרופ' ממוצא הודי, במסיבת עיתונאים בביירות. (אי.פי.)

ארה"ב שולחת כוחות נוספים של נחתים אל מול לבנון

מספר אנשי הצי האמריקאי במזרח הים התיכון מגיע ל־3,800

וואשינגטון (א.פ.) – הממשל האמריקאי הורה אתמול לכוח נחיתה ימי שני לצאת מבסיסו בספרד ולנוע מזרחה. בכך הגיע מספרם של אנשי הצי האמריקאי המפרשים עתה במרחבי הים התיכון ל־3,800 – כך מסרו אתמול מקורות רשמיים בוואשינגטון.

דובר משרד ההגנה האמריקאי בפנטאגון רוברט סימס הודיע אמש, כי כוח נחיתה של המארינס, המורכב מכ־190 חיילים, יצא אתמול עם שחר מבסיס רוטה שבספרד.

סימס סירב למסור לאן שוגר הכוח, אולם מקורות בפנטאגון, שביקשו להישאר בעילום–שם, אמרו לכתבים, כי הכוח קיבל הוראה להפליג מזרחה ולהצטרף לנושאות המטוסים ולאניות המלחמה האמריקאיות המשייטות כבר במזרח הים התיכון, מול חופי לבנון.

המקורות בפנטאגון מסרו, כי נושאות המטוסים „קנדי" ו„נימיץ" וכוח נוסף של אנשי מארינס, המונה כ־1,900 איש, „משייטים בנתיב פיטרול שגרתי" בדרום־מזרח הים התיכון, מדרום לקפריסין, קרוב יחסית לחוף הלבנוני.

המקורות הללו סירבו לומר עד כמה קרוב הכוח האמריקאי לחופי לבנון.

הכוח האמריקאי המשייט עתה באיזור זה מונה כ־22 ספינות מלחמה, בתוספת שלוש נחתות שעליהן אנשי מארינס. הכוח הנוסף שהוזנק אתמול מספרד מוסיף, אמרו המקורות, עוד חמש אניות לכוח זה.

הדובר סימס הדגיש גם אמש באוזני הכתבים, כי הכוח האמריקאי שבו מדובר לא קיבל שום הוראות קרביות מכל סוג שהוא.

תעלומה בת 32 שנה באה על פתרונה

„לא בגדתי" – כתב אורי אילן על דף מספר שנתן ראש הקהילה של דמשק

ה„מוכתאר" יעקב עבאדי נהג להביא לשבויים הישראלים מזון וספרים, בעקבות השידור בטלוויזיה התקשרו בני משפחתו להוריו של אורי אילן

יעקב עבאדי ואשתו וויקטוריה – בדמשק.

מאת שמעון וייס, סופר „דבר" בצפון

32 שנה מתחבטים הוריו של אורי אילן שהתאבד בכלא הסורי בשאלה מהיכן לקח את פיסות הנייר שעליהן כתב את צוואתו המפורסמת „לא בגדתי", ושאותן מצאו בין אצבעות רגליו ובבגדיו לאחר שגופתו הוחזרה לישראל. גם חבריו של אורי לשבי לא ידעו מהיכן נטל את הנייר.

התעלומה באה על פתרונה בעקבות שידור הכתבה על הנפילה בשבי והתאבדותו של אורי ב„יומן השבוע" בטלוויזיה ביום ו' לפני שבוע וחצי.

בכתבה צפו בני משפחת עבאדי מרגניה א' ומיד עלו הזכרונות. מספרת שרה הדר־עבאדי, היום חברת המשק: „ישבתי עם בעלי שקועה בסיפור ופתאום אני שומעת את הכתב ואת ההורים של אורי מספרים שאין יודעים עד היום מאין הגיעו לידיו דפי הנייר. מרגע הזה הרגשתי שאני מתפוצצת. מה זאת אומרת מאיפה הנייר הגיע? הבנתי שהם לא יודעים את מה שאני, אמי ואחי יודעים, שאבא ז"ל היה מביא פעם בשבוע אוכל שבישלה אמא וספרים לכלואים הישראלים בדמשק. רק כך קיבל אורי אילן את הנייר, דרך ספרי התורה שאבא היה מביא להם".

למחרת בבוקר מיהרו שרה ואחיה יצחק (איני) עבאדי אל הטלפון והתקשרו להוריו של אורי אילן בבן־שמואל. אמו, פייגה, לא האמינה למשמע אוזניה. שלוש פעמים נאלץ עבאדי לחזור על

(המשך בעמ' 2)

וויקטוריה עבאדי, היום.

פניית בית המשפט בארה"ב הועברה לממשלת ישראל

ארה"ב מבקשת התחייבות להחזיר הישראלים למשפט כתנאי לשיחרורם בערבות

מאת אמנון דנקנר ומרים פוקס, סופרי "דבר" בארה"ב

בניגוד לפירסומים שהיו אתמול, התברר כי מחלקת המדינה של ארה"ב העבירה לממשלת ישראל פנייה של בית המשפט הפדראלי בניו יורק להתחייב שלא יימנע מהנאשמים הישראלים בפרשת הקשר האירני להתייצב למשפטם בארה"ב, אם יורשה להם לשוב ארצה עד תחילת המשפט.

בית המשפט הפדראלי בניו יורק שמע בהלך החודשים האחרונים בקשות של אברהם ברעם, ישראל אייזנברג וגורי אייזנברג לאפשר להם לשוב ארצה עד תחילת המשפט, אולם התנה את הדבר בקבלת התחייבות כזאת מממשלת ישראל.

בית המשפט הטיל על התובעת במשפט להעביר פנייה לממשלת ישראל, באמצעות מחלקת המדינה.

התובעת הודיעה לבית המשפט כי העבירה פניות כאלה פעמיים, אולם עדיין לא התקבלה תשובה.

דובר מחלקת המדינה סירב להתייחס לשאלות בנושא, והדובר שגרירות ישראל בוושינגטון אמר כי לא הגיעה פנייה כזאת וכי אם תגיע היא תטופל.

נודע כי הפנייה אכן נעשתה, אולם לא דרך שגרירות ישראל כאן אלא באמצעות שגרירות ארה"ב בתל אביב.

יהודק שיתוף הפעולה בין ברה"מ ובין מז' גרמניה

שר החוץ שווארדנאדזה מבקר במזרח ברלין

שר החוץ של ברה"מ במזרח ברלין. (אי.פי.)

ברלין (א.פ.). – שר החוץ הסובייטי אדוארד שווארדנאדזה ועמיתו המזרח־גרמני וילי שטופף הבריזו אתמול, כי החליטו לפעול להידוק שיתוף הפעולה בין שתי מדינותיהם בכל הנוגע לפיתוח הטכנולוגיה המתקדמת והתעשייה עתירת הידע – כך הודיעה אתמול סוכנות הידיעות הממלכתית של גרמניה המזרחית.

בפגישה שקיימו השניים במזרח־ברלין אתמול, ביומו השני של ביקורו בן היומיים של השר הסובייטי, הם הדגישו את "יחסי האחווה" השוררים בין המדינות הקומוניסטיות והודיעו, כי למדינותיהם "תכניות גדולות" בנוגע לעבודה משותפת בתחומי הכלכלה, המדע והטכנולוגיה.

משקיפים מדיניים במערב אמרו אתמול, כי ברית המועצות מעוניינת ביותר בהידוק שיתוף הפעולה הכלכלי־מדעי שלה עם גרמניה המזרחית, בהיות כלכלתה של זו האמורה הבריאה והיציבה שבכל מדינות הגוש הסובייטי.

שר החוץ הסובייטי הגיע לברלין המזרחית שלשום, לביקורו הרשמי הראשון בגרמניה המזרחית. סוכנות הידיעות הממלכתית המזרח־גרמנית הודיעה, כי אדוארד שווארדנאדזה בא "לדון בסוגיות שונות הנוגעות לעניינים כלכליים ולענייני פירוק הנשק באירופה" במהלך הפגישות שקיים עם מנהיג גרמניה המזרחית אריך הונקר.

מקור עלום שם, המקורב לחוגי השלטון המזרח־גרמניים, אמר לכתב א.פ. בברלין, כי הנושא החשוב ביותר שהביא עימו שווארדנאדזה לדיונים עם הונקר הוא הרפורמות המהפכניות שעליהן הודיע גורבאצ'וב ביחס לבחירות חשאיות שהוא מתכוון להנהיג במוסדות המפלגה.

אותו מקור לא הסכים למסור פרטים כלשהם על השיחות שקיימו הונקר ושווארדנאדזה, אולם רמז, כי המזרח־גרמנים מתייחסים בספקנות מה לרפורמות הנועזות של מיכאיל גורבאצ'וב.

לוב ניתקה את יחסיה עם נסיכויות המפרץ

עונש על ארוח מובארק החתום על הסכם עם ישראל

מאת רן אבירה, סופר "דבר" לענייני ערבים

לוב ניתקה אתמול את יחסיה הדיפלומטיים עם פדרציית הנסיכויות הערביות במפרץ הפרסי.

דובר לובי אמר שצעד זה יצא לפועל לאות מחאה על הביקור שקיים לאחרונה הנשיא מובארק בנסיכות אבו דאבי המשמשת בירת הפדרציה. לטענת הדובר הלובי הסכמת שליטי הפדרציה לארח את מובארק היא הכרה עקיפה מצידם בישראל.

בינתיים נמנעה אתמול ההסברה הסורית מלתקוף את הנשיא מובארק בשל הביקורת שהוא מתח שלשום באומו נגד הנשיא אסד.

פרשן רדיו דמשק חזר והבהיר שהתנאי המרכזי של הסורים לצורך התפייסות עם המשטר המצרי הוא התנערותו של מובארק מהסכמי קמפ דייוויד.

הפרשן ציין שהסורים מעדיפים להימנע מלתקוף את מובארק מתוך רצון להשאיר פתח להידברות עימו. לסיום דבריו אמר הפרשן כי סוריה מצפה עדיין שהנשיא מובארק יבטל את חוזה השלום עם ישראל כדי לסלול את הדרך לחזרתה של מצרים לחזית המאבק הערבית נגד ישראל.

פשיטה על משרדי כתב־עת היוצא לאור באום אל פאחם

עורכי "על־סירת" הוזהרו שלא לעסוק בהסתה

מאת סופר דבר בנצרת

כוחות הביטחון פשטו על משרדי כתב העת "על סירת" היוצא לאור מטעם האגודה האיסלמית באום אל פחם.

הם ערכו חיפושים מדוקדקים במשרדי העיתון והחרימו ספרים, תיקים ומיספר גיליונות של כתב העת.

לסופר "דבר" נודע, שארבעה מעורכי העיתון נחקרו אתמול במשטרת חדרה והוזהרו שלא לעסוק בהסתה. עד כה יצאו לאור תשעה גיליונות של העיתון, המופץ באלפי עותקים ומוגש לביקורת מוקדמת של הצנזורה.

"על־סירת" עוסק בעיקר בעניינים הלכתיים.

בגיליונו האחרון הסתייג העיתון מקיפוחם של אזרחים חפים מפשע במזרח ירושלים. במאמר שכתב עורכו הראשי של העיתון השייך עבדאלה דרוייש הוא הסכיר: איננו קיצוניים ולא נהיה קיצוניים ביום מן הימים.

דרוייש הבהיר שהתנועה האיסלמית בישראל מתנכת את חסידיה על אהבת הבריות ועל הצדק השלום.

לסופר "דבר" נודע שהעילה לחיפושים במישרד העיתון הוא בדברים שאמר פריד אבו נוף מבקעה אל גרבייה בשידור טלוויזיה לפני שבועיים בו הוא הודיע שהוא מחכה לרגע המתאים להכריז מילחמת קודש.

"לא וגוזני"

(המשך מעמוד 1)

הסיפור וגם אז התקשתה להאמין. פייגה אילנית פרצה בבכי של התרגשות, והתקשתה להירגע. גם עבאדי עצמו, קצין בכיר לשעבר בצבוקים, רעד כולו מהתרגשות. "עד לאותו רגע לא קישרנו בין הסבויים לכינינו ולא עלה בדעתנו שדפי הגייד הגיעו מהספרים של אבא", סיפרה שרה.

אביהם המנוח של שרה ואיני, יעקב עבאדי, היה במשך שנים ראש הקהילה היהודית בדמשק, כונה "מוכתר" וזכה לכבוד רב מצד הסורים. בין השאר, התיידד גם עם מנהל כלא "אל־מאזה" הידוע לשימצה בדמשק, עיזאת בק, שהיה סורי בעל לב טוב. כאשר נשבו חמשת החיילים הישראלים ביולי 1954 והועברו לכלא בדמשק, גילה בק לשכנו היהודי את דבר הלכידה וניאות לאפשר לעבאדי להעביר פעם בשבוע אוכל כשר וספרים לשבויים, כל זאת מבלי שהשלטונות הסורים ידעו על כך.

אשתו של עבאדי, ויקטוריה, המתגוררת כיום עם ילדיה בדגניה והיא בת 78, הבינה מדי שבוע את האוכל הכשר, שכלל בשר עוף, תפוחי־אדמה, אורז, עוגות ועוגיות. בעלה היה הולך ברגל חמישה ק"מ בהרובע היהודי ומביא את המשלוח אל מנהל הכלא שהיה מוסרו לכלואים הישראלים. בצד האוכל הכשר, שרק אותו אכלו השבויים הישראלים בעת שביים, הביא עמו עבאדי גם ספרים. באין ספרי קריאה רגילים, היה מביא ספרי קודש ומאחד מהם תלש אודי דף או יותר והשתמש כדי לכתוב את צוואתו ואת שאר פתקי ההוראות שנמצאו בין בגדיו.

יעקב עבאדי ואשתו, יחד עם בתם שרה, עלו ארצה כעבור שנתיים, ב־1956 והצטרפו אל בנם יצחק, שהיה בדגניה א'. 10 שנים מאוחר יותר נפטר יעקב עבאדי. הוא עצמו לא זכה לדעת ולהכיר את הישראלים שישבו בכלא וקיבלו ממנו בעקיפין את מנות האוכל והספרים. בעקבות שיחת הטלפון המרגשת בשבוע שעבר, סיכמו הוריו של אורי אילן ובני משפחת עבאדי להיפגש פנים אל פנים. הפגישה תיערך בימים הקרובים בגן שמואל.

מנכ"ל התעשיה האווירית בביקור במז' אירופה

מאת יוסי מלמן סופרו המדיני של "דבר"

מנכ"ל התעשיה האווירית משה קרת ביקר לאחרונה באחת ממדינות מזרח אירופה.

הביקור שנמשך כשבוע היה על פי הזמנת אותה מדינה, ובמהלכו הוא נפגש עם פקידים בכירים ותעשיינים.

בין שאר הנושאים שנידונו בביקורו היתה גם האפשרות שישראל תייעץ למדינה המזרח אירופית בהקמת תעשיה אווירית, תשפץ ותתחזק את מטוסי חברת התעופה הלאומית שלה.

הצעה אחרת שהועלתה על ידי המדינה היתה להקים במשותף עם ישראל חברת צ'רטרים להובלה אווירית.

בגלל שלתעשיה האווירית אין רשות לעסוק בהובלה אווירית הועברה הצעה זו לעיונה של חברת אל על.

דבר הביקור שהיה באמצע חודש ינואר נשמר בסוד, ובמשרד החוץ רואים בו תפנית חשובה בקשרים שבין שתי המדינות.

הסכמים לשיתוף פעולה בנושא המלחמה בטרור

מאת נתן רועי, סופר "דבר" לענייני משטרה

שר המשטרה, חיים בר־לב, מתכוון להעביר בימים הקרובים מכתב מפורט לשר הפנים האיטלקי, לואיג'י סקלפרו, שותפו על הסכם שיתוף פעולה בנושאי טרור, סמים ופשיעה חמורה לפני למעלה מחודש, ובו יובאו הפרטים הנוגעים לישום ההסכמים בין ישראל לאיטליה והצעות ישראליות קונקרטיות בנוגע לשיתוף פעולה זה.

בעת הקרובה יותם הסכם נוסף לשיתוף פעולה בין משרד המשטרה הישראלי לבין מדינת וירג'יניה שבארה"ב. ההסכם, שתחילתו ביוזמת האמריקנים, עוסק בביקורים הדדיים, בהעברת אינפורמציה, בקיום מחקר חדשני בעל עניין לשני הצדדים, ובהחלפת שוטרים וסוהרים בין שתי המדינות.

הקבוצה ממדינת וירג'יניה ביקרה בחודש אפריל 1986 אצל ראש הממשלה לשעבר, שמעון פרס, והעלתה את בקשתה לקיים קשרי קבע בין ישראל לוירג'יניה. בעקבות כך מונה צוות בראשו עמד שר הכלכלה והתכנון, גד יעקבי, ואנשי משרד המשטרה והם דני אביבי ממשרד המדען הראשי של משרד המשטרה.

קבוצת עבודה נוספת ממדינת וירג'יניה ביקרה החל מה־4 בינואר השנה ועד ה־11 בינואר בישראל ודנה עם ראשי משרד המשטרה בהסכם שייחתם בקרוב. ההסכם ייחתם על ידי שר המשטרה, חיים בר־לב, ומושל מדינת וירג'יניה.

חליל אל־ואזיר בראש משלחת אש"ף

עמאן (א.פ.) – סגן יו"ר אש"ף חליל אל ואזיר, שגורש מירדן ביוני בשנה שעברה, יעמוד בראש משלחת של אש"ף שתצא לירדן בימים הקרובים – כך מסרו מקורות יודעי־דבר באש"ף.

ואזיר אמור להגיע לבירת ירדן בסוף השבוע, בראש צוות של אנשי אש"ף, לדיוני הועדה משותפת לירדן ולאש"ף לענייני הפלשתינים המתגוררים בגדה וברצועת עזה.

משקיפים בעמאן ציינו, כי בואו לירדן של ואזיר, הידוע בכינוי אבו־ג'יהאד, מסמן "דף חדש ביחסי ירדן–אש"ף", שנקלעו למשבר בשנה שעברה.

מוחמד מילחם, חבר המועצה של אש"ף, מסר לכתב א.פ. כי הועדה המשותפת לירדן ולאש"ף לעניין הפלשתינים בגדה וברצועה תתכנס בעמאן בראשית השבוע הבא, אחרי הפסקת פעילות של יותר משנה.

נמסר, כי מלבד אבו־ג'יהאד, תכלול משלחת אש"ף לדיוני הועדה גם את עבד אל רזאק יחיא, נציג אש"ף בעמאן, עבד אל רחים אחמד, חבר הועדה המרכזת של אש"ף ואת מוחמד מילחם, לשעבר ראש עיריית חלחול.

מן הצד הירדני ישתתפו בדיוני הועדה שר הפנים ראג'אי דג'אני, השר לענייני דתות ולעניינים איסלאמיים עבד אל עזיז חייאת ושר התעשיה והמסחר בממשלת ירדן ראג'אי מאושיר.

מתה אנה דוברובסקה חסידת אומות עולם

חסידת אומות העולם אנה דוברובסקה, מתה אתמול בנהריה. בתקופת המלחמה הסתירה דוברובסקה בפולין קבוצה של יהודים, והמשיכה בכך גם לאחר שבעלה נאסר והוצא להורג. בסוף המלחמה נישאה לאחד הניצולים ועלתה אתו ארצה. בשנה האחרונה אומצה דוברובסקה על־ידי משפחה מקיבוץ סער שהתקשרה אליה ועשתה מאמץ להקל על בדידותה בימיה האחרונים.

לווייתה התקיימה אתמול בחיפה והספיד אותה האב דניאל רופאיין.

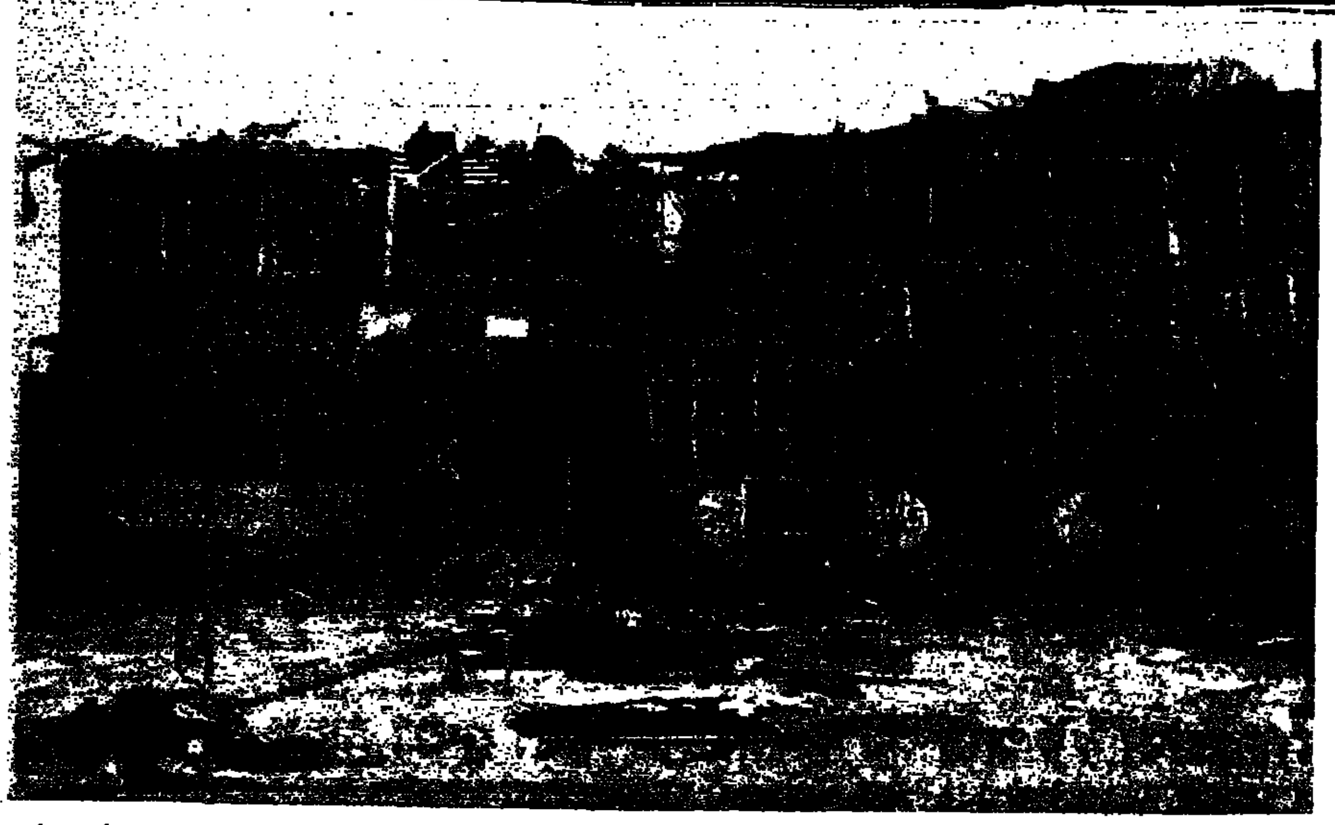
האיראנים הפיצו את הצילום הזה של ביה"ס שנפגע בהפצצות. (אי.פי.)

איראן טוענת כי עשרות תלמידים נהרגו אתמול בהפצצה של עיראק

העיראקים טוענים כי כוחותיהם שולטים באזור בצרה

(אי.פי) איראן טענה אתמול, כי 68 תלמידות בית ספר נהרגו ו־15 נפצעו בהפצצת חיל האוויר העיראקי על העיר מיאנה שבצפון המדינה. המטוסים העיראקים תקפו שלוש ערים נוספות באיראן, ואילו איראן הפציצה מטרות צבאיות בעיר אל־עמארה שבצפון עיראק.

בזירת הקרבות ליד בצרה טענו העיראקים, כי כוחותיה שולטים שליטה מלאה על האיזור וכי הכוחות "באמצעים כוח כדי להרוס את הכוחות האיראנים בחזית". איראן הכחישה ידיעות אלה והכריזה, כי צבאה הרג ופצע 2,700 חיילים עיראקים.

סוכנות הידיעות האיראנית מסרה, כי בהפצצה על מיאנה נפגעו בית ספר עממי ובית ספר תיכון בשעת הלימודים. "הצבא האיראני ינקום את דם הילדים הקדושים", ציטטה הסוכנות את דברי דובר משרד המידע הצבאי של איראן.

הסוכנות האיראנית הוסיפה, כי מטוסים איראנים הנחיתו הפצצה כבדה על ריכוזים צבאיים ותעשייתיים בעיר אל־עמארה, השוכנת על דרך המלך בין בגדאד לבצרה. עוד נמסר, כי ההגנה האווירית האיראנית הפילה מטוס עיראקי מדגם "אף 1" בשעה שיצא להפציץ באיראן.

גם משרד ההגנה העיראקי טען, כי צבא עיראק הפיל שני מטוסים איראנים בחזית הצפון ובחזית הדרום בסמוך לבצרה. המטוסים העיראקים גם הפציצו מטרות במתקן הנפט בדואיה, לאחר הפצצות ליליות על העיר שיראז ואיספהאן.

נשיא עיראק סאדם חוסיין אמר אתמול בעת שהעניק אותות הצטיינות לשר ההגנה ולסגן הרמטכ"ל שלו, כי הקרבות בבצרה "שברו את מפרקתו של האויב". "בצרה תישאר שלמה, כמרגם יותר עיראקי", אמר הנשיא.

ארה"ב ביצעה אתמול את הניסוי הגרעיני הראשון שלה בשנת '87

אפשר שברה"מ תחליט אף היא לחדש את הניסויים הגרעיניים

וואשינגטון ("רויטר", עתיים). – ארה"ב ביצעה אתמול את הניסוי הגרעיני הראשון שלה בשנת 1987, ונקטה בכך צעד העלול לאלץ את ברה"מ לחזור בה מהפסקת הניסויים הגרעיניים החד־צדדית שלה הכריזה לפני כשנה וחצי.

משרד האנרגיה בוואשינגטון, שהודיע על הניסוי האמריקאי, ציין שהפיצוץ נערך מתחת לפני הקרקע, במדבר נוואדה, בשעה 15.20 לפי שעון גריניץ'.

היה זה פיצוץ בעל עוצמה של פחות מעשרים קילוטונה.

ברה"מ, שחזרה וקראה לממשל רייגן להצטרף להפסקת הניסויים הגרעיניים, הכריזה בחודשים האחרונים, שמשבוע אף היא לבצע ניסויים גרעיניים לאחר הניסוי הגרעיני הראשון שתבצע ארה"ב בשנת 1987.

ארה"ב, מצידה, דוחה את כל פניותיה של מוסקווה בעניין זה והדגישה, כי הניסויים הגרעיניים דרושים לה, כדי לשכלל את חימושה הגרעיני וכדי לשמור על אמינות כוח־ההרתעה שלה.

אישים אמריקאים הדגישו שוב ושוב, כי אמנם יהיה צורך בעריכת ניסויים כאלה כל עוד לא יכלו כלי הנשק הגרעיניים מן העולם.

פקידים בכירים בוואשינגטון גם הסבירו, כי הניסויים הגרעיניים דרושים כדי לפתח אמצעי לחימה חדשים, כגון קרני לייזר קטלניות, המונעות על ידי פצצת מימן, בקשר לתוכנית "מלחמת הכוכבים" של הנשיא רייגן.

הניסוי שנעשה אתמול היה הניסוי הגרעיני העשרים במספר שעליו הודיעה ארה"ב מאז הכריזה ברה"מ על הפסקת הניסויים הגרעיניים הסובייטיים, ב־6 באוגוסט, תאריך שהיה יום השנה הארבעים להטלת פצצת האטום האמריקאית על הירושימה, בשלהי מלחמת העולם השנייה.

בשנה שעברה, הודיעה ארה"ב על עשרים ניסויים, אולם הסובייטים טענו, שלפחות ארבעה ניסויים נוספים בוצעו על ידי האמריקאים בחשאי.

הניסוי הגרעיני האמריקאי הראשון השנה נערך יומיים מוקדם יותר מן הצפוי. עשרות מפגינים אמריקאים נגד הגרעין התקבצו אתמול לאתר הניסויים שבמדבר נוואדה, כדי למחות נגד הפיצוץ.

כמה מהם אף הכריזו קודם, כי בדעתם לחדור אל תוך אתר הניסויים ולהתייצב סמוך לאתר הפיצוץ עצמו הידוע בכינוי "איזור אפס", אולם נמסר שכוחות האבטחה הרחיקו את כל המפגינים.

ראש עיריית עפולה יארח בעירו את ראשי הערים הערביות מאיזור ג'נין

מאת אוריאל בן־עמי, סופר "דבר"

ראש עיריית עפולה חיים עובדיה עלי יארח בקרוב מפגש עם ראש עיריית ג'נין עבדאללה להלה, בו ישתתפו ראשי הערים הערביות באיזור ג'נין.

המפגש, שהוא ראשון מסוגו בין ראשי ערים ערביות בשטחים לראש עיר בתחום הקו הירוק – ייערך בברכת המינהל האזרחי ביהודה ושומרון.

אתמול ביקרו חברי ועדת הפנים של הכנסת בג'נין ובשכם, ושמעו סקירה על הרחבת הגבולות המוניציפליים של הערים הערביות בשטחים. יו"ר ועדת הפנים רב שילנסקי הודיע כי ייאבק בהחלטת שר הבטחון להרחיב את הגבולות המוניציפליים של הערים הערביות. רק ארבעה ח"כים מוועדת הפנים הגיעו אתמול לסיור כאורחיו של מתאם הפעולות בשטחים.

הח"כים שילנסקי, עלי, שליטא ונאסר אדין מהליכוד התלוננו בפני גורן על החלטתו למנוע התקנת מזגן בישיבת קבר יוסף בשכם. גורן הודיע להם כי שר הבטחון החליט למנוע את התקנת המזגן, עקב מעורבותם של מתגוררים בתקריות ידיות בשבוע שעבר במצוה הפליטים בלאטה ליד שכם.

גורן אמר, כי עלפיי החשד מעורבים אורחים בתקרית זאת והם אינם משתפים פעולה בחקירה. הוא אמר שכל עוד לא תסתיים החקירה יסבע השר את התקנת המזגן. חברי הכנסת של ועדת הפנים אמרו כי ידרשו פגישה דחופה עם שר הבטחון בנושא.

מתאם הפעולות בשטחים מסר עוד, כי שטחה של עיריית שכם הוגדל מ–17,000 דונאם ל–25,000 דונאם, וכי שטחה של ג'נין הורחב מ–4,000 דונאם ל–8,500 דונאם. הוא ציין כי הדבר נעשה במסגרת שיפור רמת החיים של התושבים הערביים, וכי הרחבת הגבולות המוניציפליים של הערים הערביות נעשתה כבר מאז 1967. הוא ציין כי לדעתו הטענות על "ירדניזציה" בשטחים – הן פוליטיות ונובעות מרשעות־לב.

גורן טען כי הרחבת שטחן של ג'נין ושכם נעשה באישורו של שר הפנים הרב יצחק פרץ, למרות שהדבר לא היה בסמכותו.

התקציב יועבר

(המשך מעמוד 1)

סוכם הסדר נושים לארגון הקניות "משקי חירות־בית־ר" יקיר צור, סופר "דבר" מוסר: הסדר נושים לגבי ארגון הקניות "משקי חירות־בית־ר" סוכם אתמול בישיבת ועדת הבדיקה לנושא המושב, בראשותו של ד"ר שמעון רביד.

בישיבה הוצגו ונותחו הצעות להסדר לארבעה ארגוני קניות ואזורים. ההסדר לגבי ארגון הקניות "משקי חירות בית־ר" כולל פריסת חובות ממקורות המדינה ומחיקת חובות ליחידות היוצאות מהייצור באחריות הסוכנות היהודית ומתיישבים אחרים.

בישיבה נדונה הצעה להסדר נושים לארגון הקניות "מבואות ירושלים" שתסוכם עוד השבוע. הסדר נוסף לארגון הקניות "הפועל המזרחי" שיוצע בשבוע הבא. הוועדה שדנה גם בהסדר לגבי ישובי הגולן והבקעה החליטה לכנס בתוך שבועיים את כל הנושים העיקריים ולבדוק כיצד ניתן להגיע להסכמה שתאפשר בתוך זמן קצוב להציע הסדר נושים כללי.

תיקון לפקודת האגודות השיתופיות הנוגע לארגוני הקניות נחתם באחרונה על־ידי שר העבודה והרווחה משה קצב. התיקון מחייב את ארגוני הקניות ואת מושבי העובדים והכפרים השיתופיים, לקבוע באסיפה כללית שתכונס בתוך שלושה חודשים מתחילת כל שנת כספים את הסכום הכולל של האשראי שהאגודה תהא רשאית לקבל מחבריה, ואת סכום הערבות הכולל שתהא רשאית לתת לחבריה.

התקנות החדשות קובעות גם, כי ארגון הקניות יעסוק אך ורק באספקה שוטפת של תשומות לייצור החקלאי, ולא ירכוש או ישקיע במישרין או בעקיפין בנכסים בכסף כלשהו שאינו תשומות יצור אותן הוא מספק, או מבנים, ציוד ושירותים הדרושים לו לצורך הספקת תשומות אלו. כמו כן מטילות התקנות החדשות הגבלות לגבי מינויי בעלי תפקידים בארגוני הקניות.

אליעזר גרובר
הלך לעולמו

ההלויה תתקיים היום, יום ד', ה' בשבט תשמ"ז (4.2.87) בשעה 13.00, בבית העלמין הישן חוף הכרמל, שער ראשי, חיפה.

נא להימנע מביקורי תנחומים.

המשפחה

במלאות שנתיים לפטירת יקירנו הבלתי נשכח

יהודה גרטנהויז
ז"ל

נקיים אזכרה היום יום רביעי ה' בשבט תשמ"ז (4.2.87) בשעה 15.30.

מוקירי זכרו נפגשים ליד שער בית העלמין בכפר סמיר, חיפה.

המשפחה.

משען MISHAN

לחבר משה גיאת

אתך באבלך על מות

אביך

מרכז משען
ההנהלה והעובדים

במלאות שלושים יום לפטירתו של חברנו היקר

יעקב גפן ז"ל

נעלה לבית העלמין לאזכרה מחר יום חמישי ו' בשבט תשמ"ז 5.2.87 בשעה 16.00 אחה"צ

לאחר האזכרה נתאסף במועדון לחבר להתייחד עם זכרו.

המשפחה ובית יפעת

דבר DAVAR دافار

מאוחד עם למרחב

העורכת: חנה זמר
משנה לעורך: דוד פדהצור
מזכיר מערכת: מרדכי ברקאי
עורך "דבר השבוע": טוביה מנדלסון
מנהל כללי: אהרון קראוס

המו"ל – "דבר" בע"מ
נדפס בדפוס "דבר" בע"מ
המערכת והמנהלה: תל־אביב, רח' שינקין 45, ת.ד. 199, מיקוד 61001
טלפון 286141 (6 קווים)
מחלקת המודעות: טלפונים ישירים 286156, 281860, 298032
שניפים: חיפה, בית "דבר" רח' שינקין 45, טלפון 286141, מיקוד 65233
ירושלים: המערכת: רח' המלך ג'ורג' 16, בית מאזיה קומה ב', טלפון 242203, מ. 94229
חיפה: רח' הנביאים 27, טלפונים 3־2־642111, מ. 33106

אנשים ועניינים

שלג שחור

יורי צ'ורבאנוב, חתנו של המנהיג הסובייטי המנוח ליאוניד ברז'נייב (בתמונה) נעצר ונחקר עתה בחשד בשחיתות, מסר אמש דובר סובייטי רשמי. צ'ורבאנוב נשוי לבתו של ברז'נייב גאלינה, שהיתה מעורבת בשערוריה של הברחת יהלומים יחד עם מנהל הקרקס הממשלתי במוסקבה עוד לפני מות אביה.

ב־1984, שנתיים לאחר מותו של ברז'נייב, סולק צ'ורבאנוב מתפקידו, כסגן ראשון לשר הפנים, הועבר לתפקיד זוטר במיניסטריון, וכעת הוא מואשם בקבלת שוחד. בנו של ברז'נייב, יורי, שהיה סגן ראשון לשר לסחר חוץ, הודח אף הוא לאחר מות אביו ואין יודעים מה מעשיו כיום. מעצרו של צ'ורבאנוב בא בעקבות החלטתו של גורבאצ'וב לפתוח במערכה נגד השחיתות. גורבאצ'וב מתח בקורת חריפה על „ההתנוונות המוסרית" בשנים האחרונות לשלטון ברז'נייב, ואמר, בלי להזכיר שמות, כי ברז'נייב ואנשיו מינו אנשים בלתי מתאימים לתפקידים בכירים והגנו עליהם כשאלה ניצלו לרעה את מעמדם.

עיר עם עתיד

שר התחבורה חיים קורפו מסר לראש עיריית חיפה אריה גוראל (בתמונה) כי יש כדאיות כלכלית בהפעלת רכבת פרברים במרחב חיפה. שר התחבורה סיפר לראש העיר כי הטכניון השלים לפי הזמנת משרדו סקר כדאיות הפעלת רכבת פרברים מנהריה עד בת־גלים וממנו עולה כי הפעלת הרכבת שעלותה כ־20 מיליון דולר אכן כדאית. לטווח ארוך מיועדת רכבת הפרברים להגיע עד טירת הכרמל. במהלך הפגישה הבטיח שר התחבורה לגוראל כי תוך ימים אחדים יזמן את מועצת הרכבת כדי לקבל לוח זמנים לסיום תכנון הפרוייקט.

אריאלה ראובני

מכהן בקודש

הכוהן השומרוני יוסף בן אב־חיסדה העבתאי משכם התמנה לכוהן הגדול של העדה השומרונית, אשר מקצת אנשיה מתגוררים בשכם ומקצתם – בחולון.

בן אב־חיסדה (68), נשוי ואב לארבעה, התפרנס מהוראה בבית הספר השומרוני בשכם ומהסברה לאלפי התיירים הפוקדים את בית הכנסת.

הכוהן הגדול הודיע עם מינויו, בתום שבעת ימי האבל על קודמו לתפקיד כי יפעל להמשך קיום יחסים טובים עם הממשל הישראלי והממשל הירדני ולהידוק היחסים שנוצרו בין השומרונים והוותיקן ברומא.

גישושים

מנכ"ל משרד החוץ אברהם תמיר (בתמונה) יבקר בחודש הבא בוושינגטון. אף שארה"ב אינה נכללת בתחומי אחריותו על־פי חלוקת הסמכויות במשרד עם המנכ"ל המדיני יוסי ביילין, מתכוון תמיר לצאת לשם כדי להיוועד בעניינים מדיניים ובמיוחד באפשרויות שיתוף פעולה בתוכניות פיתוח במדינות אסיה ואפריקה. תמיר ינצל את הביקור גם לבדיקת הסיכויים להביא את ירדן לשיחות הכנה עם ישראל.

יוסי מלמן

בשבחי הגולש

שף גולדשטיין בן ה־70, השף הראשי של דן פנורמה, אירח אמש בחסות דובר צה"ל ובשיתוף רשת מלונות דן את כל רס"רי המטבח בצה"ל. השף, ממוצא הונגרי, הרצה לרס"רים שעתיים על אוכל הונגרי, ומובן שהגולש היה מוטיב מרכזי. לא נותר אלא לקוות שהנוסח הצה"לי לתבשיל המכובד ישכיח טעמו בעקבות הביקור.

צילום אשף שילה

שעון או מפתח

תלמידי ביה"ס המקיף הדתי „גרוס" בקריית גת הכינו לראש הממשלה שביקר בבית ספרם שי – שעון. אך לא כמעשה ליצנות בעקבות פרשת השעון המפורסמת, אלא כמחאה על קצב ההתנחלויות בשטחים. מדובר בשעון קיר, שבמקום ספרות לציון השעה מופיעים עליו שמות 12 יישובים שעדיין לא התנחלו. השעון לא הוגש לשמיר כי מישהו בדק את המזכרת ומצא לנכון לפסול את הגשתה. במקום זאת קיבל מראש העירייה זאב ביים את מפתח העיר ובוודאי שמח עליה; את המפתח הזה גם בגין קיבל.

עד 240

הקריקטוריסט זאב פרקש הוא „זאב". השבוע דיווחנו על מסיבת יום־הולדת שלו וקוראים יכלו להתרשם כי יש זהות בינו לבין דוש, ששמו החוקי קריאל גרדוש. ובכן, למי שעדיין בספק, מדובר בשני אנשים, שכל אחד מהם הוא קריקטוריסט בפני עצמו ויש להם עוד משהו משותף – שניהם יוצאי הונגריה. אבל הם בהחלט שניים, שניים...

לא יכול לסרב

שר הדתות זבולון המר (בתמונה) היה אתמול אורחו של ראש עיריית ירושלים טדי קולק אשר הזמינו לסיור בעיר. המר וקולק ביקרו בשער שכם, בויה דולורוזה, בכנסיית סנטה אנה ובמנזר האחיות מציון. שר הדתות הבטיח לראש עיריית ירושלים כי יפעל ליישום תכנית העירייה לשיפור אזור רחבת הכותל ולהקמת מבנה השירותים בשער האשפות, מבנה שהיה נתון במחלוקת בתקופת כהונתו של שר הדתות הקודם. בסיור שקיים ברחוב הגיא שבעיר העתיקה אמר המר כי אי אפשר לסרב ליהודים המעוניינים להתיישב באזור הרובע המוסלמי שבעיר.

יעל ארמוני

אין תגובה

ח"כ דוד מגן קרא אתמול לראש הממשלה יצחק שמיר להפעיל את השפעתו למען השגת רוב להצעת החוק לשינוי שיטת הבחירות לכנסת. מגן הציג עצמו כמייצג את אזור לכיש בכנסת ואמר לשמיר שביקר אתמול בקריית גת, כי מן הראוי שיהיו גם לאזורים אחרים בארץ ח"כים שייצגו אותם בכנסת, והדרך להבטיח זאת היא בקבלת החוק לשינוי שיטת הבחירות. החוק עומד להיות מוגש בימים הקרובים לקריאה ראשונה במליאה. ראש הממשלה לא הגיב על הפנייה בשום התייחסות.

דני צדקוני

לדעת את העם

פרופסור משה דייוויס ייסד בסוף שנות ה־50 את המכון ליהדות זמננו שליד האוניברסיטה העברית, עמד בראשו במשך שנים רבות ומאוחר יותר הקים את החוג לידיעת עם ישראל בתפוצות בחסותו של נשיא המדינה ויזם כינוסים בין־לאומיים רבים בנושא. בשנים האחרונות הוא משמש יושב ראש המרכז הבין־ארצי להוראת תרבות ישראל באוניברסיטאות בחוץ לארץ.

על פעילותו בתחום קידום הידע של העם בתפוצות והידוק הקשר עם הגולה הוא עומד לקבל החודש את פרס יושב ראש הכנסת לאיכות החיים. הענקת פרסי יו"ר הכנסת תתקיים בי"ח בשבט על־ידי יו"ר הכנסת שלמה הלל.

ש. שלמה

בורים

כ־7 מיליוני בריטים אינם יודעים קרוא וכתוב – עולה ממחקר אוניברסיטאי ששודר אמש ברשת הטלוויזיה הבלתי תלויה בבריטניה. המחקר העלה כי מתוך מדגם של אלף אנשים, 52 אחוז מהצעירים ו־10 אחוזים מהבוגרים לא היו מסוגלים לקרוא ולהבין אל נכון דף הוראות לגבי הצעדים שיש לנקוט במקרה של דליקה.

44 אחוז לא ידעו לפרש לוח זמנים פשוט של אוטובוסים.

המדור נערך היום בידי מיכל פלג

מתמול בכנסת

שלמה גינוסר וטובה צימוקי

בתימרונים בין סיעתיים הוחלט: השופט יעקב מלץ מבקר המדינה

לפני כשישה שבועות, בעיצומה של התכונה לקראת הגשת שמות המועמדים לכהונת מבקר המדינה לוועדת הכנסת, התקשר יו"ר ועדת הפנים ואיש הליכוד, ח"כ דב שילנסקי, לשר משה שחל והעלה בפניו את שמו של השופט יעקב מלץ כמי שעשוי להיות מועמד מוסכם לתפקיד המבקר החדש. לליכוד לא היה אז מועמד משלו ואילו המערך היה במילכוד: מצד אחד היתה התחייבות ליעקב ניצן להגיש את מועמדותו, אך מצד שני – הסתבר כי אין סיכוי להבטיח רוב לבחירתו בוועדת הכנסת. השר שחל בירר את כישוריו של השופט מלץ, התרשם לחיוב והעלה את שמו בפני הנהגת המפלגה, אולם ההתחייבות לניצן גרמה לדחיית ההצעה.

שישה שבועות היתה ההצעה לבחור בשופט מלץ למבקר המדינה מונחת במגירה ורק מתי מספר בכנסת ידעו על קיומה. הם ידעו גם שיעקב מלץ היתנה את הסכמתו העקרונית לשמש מועמד לכהונת המבקר בכך ששמו לא ידולף ולא „יתגולל בחוצות", כפי שהגדיר זאת אמש אחד השושבינים של ההצעה. אתמול נשלף שמו של מלץ מן המגירה ממש בשעה הי"ב, ולא לתפארת המליצה, הונח על שולחן ועדת הכנסת כמועמדם של 16 חברי הוועדה.

ההצבעה עצמה היתה כבר אקט פורמאלי בלבד: השופט מלץ, שרוב חברי ועדת הכנסת לא שמעו את שמו עד אתמול בצהריים נבחר למבקר המדינה החדש. היתה זאת האחרונה בשורה של תהפוכות במהלכים פרלמנטריים מאחורי הקלעים שהסעירו את הכנסת, לפחות מבחינת המתח והתימרונים הבין־סיעתיים, לימים אחרים ולתקופה שבה היה בכוחה של האופוזיציה להביך את הקואליציה במארבים וב„שליפות" מהירות.

היום שבו בחרה ועדת הכנסת את מבקר המדינה החדש החל בשעה 9.00 בבוקר. על שולחן הוועדה היו מונחים שמותיהם של יותר מ־10 מועמדים שהוגשו לוועדה במרוצת השבועות האחרונים. אולם, עד מהרה הוסרו שמותיהם של רוב המועמדים על־ידי אלה שהציעו אותם, וזאת – כדי לא לגרום להם מבוכה בתוצאות ההצבעה הצפויה. נשארו רק שלושה שמות: יעקב ניצן (מועמד המערך), חיים קוברסקי (מועמד הליכוד והסיעות הדתיות) וד"ר וולף אורליך (מועמדה של סיעת חר"ש).

בסיבוב הראשון של ההצבעה זכה חיים קוברסקי ב־10 קולות (שישה חברי הליכוד וארבעה נציגי הסיעות הדתיות), יעקב ניצן זכה בשמונה קולות (שבעה חברי המערך ודיין נציג „שינוי") וד"ר וולף אורליך זכה בקול אחד בלבד (של נציג חר"ש). עוד לפני ההצבעה סוכם בשיחה בין יו"ר ועדת הכנסת ח"כ מיכה רייסר (ליכוד) לבין ח"כ דוד ליבאי (מערך) שאיש מבין שלושת המועמדים לא ייבחר אם לא יזכה בקולותיהם של לפחות 12 מתוך 23 חברי הוועדה. כיוון שבסיבוב הראשון של ההצבעה לא זכה איש מן המועמדים במספר הקולות הדרוש, הוחלט על הפסקה לקראת הצבעה בסיבוב שני. כן סיכמה הוועדה כי בסיבוב השני של ההצבעה מותר יהיה להעלות שמות חדשים של מועמדים בתנאי שלשמו של כל מועמד יצורפו חתימותיהם של לפחות 10 חברי כנסת.

כבר בתחילת ההפסקה נכנסו התימרונים הבין־סיעתיים להילוך גבוה. המערך החל בנסיונות לגבש רוב סביב מועמדותו של המשפטן פרופ' שמעון שיטרית. שמו של שיטרית קסם לכמה מחברי הוועדה גם מחוץ למערך, כמו סגן השר רפאל פנחסי מש"ס ודוד דנינו ממפד"ל. אולם, למערך היתה בעיה רצינית דווקא עם סיעות כמו ר"צ ו„שינוי".

הדילמה המעניינת ביותר ניצבה לפני ח"כ יוסי שריד מר"צ: הוא היה זה שהעלה ראשון לפני זמן מה את שמו של שמעון שיטרית כמועמד למבקר המדינה. אולם שריד החליט להתנער ממועמדו ואחר כך הסביר: „ראיתי שכל העניין מסתאב והולך וכל אחת מהמפלגות הגדולות מושכת לכיוון המועמד שלה מטעמים מפלגתיים ולא עניינים. חשבתי שמן הדין לבחור באדם שאינו מזוהה כלל מבחינה פוליטית, וזה הוליך למערכת המשפטית".

לעמדה זאת הצטרפו גם סיעות „שינוי" ו„התחיה". ח"כ גאולה כהן, שכבר שבועות רבים לא החליפה מילה עם שריד, הזמינה את עצמה לחדרה של סיעת ר"צ ואמרה: „הגיעה השעה שהקטנים יהיו גדולים". ח"כ שריד השיב: „בשביל זה אנחנו כאן". סיעות „התחיה" ר"צ ו„שינוי" החליטו עקרונית כי יש להציג מועמד שהוא שופט. מפ"ם סירבה להשתלב במהלך זה. יו"ר סיעת המערך ח"כ רפי אדרי השיב לפנייה של שלוש הסיעות כי המערך לא יזנח את מועמדו יעקב ניצן.

היה זה דווקא הליכוד ש„נדלק" על הרעיון של מועמד מהמערכת המשפטית. יו"ר ועדת הכנסת מטעם הליכוד ח"כ מיכה רייסר אמר בתשובה לפנייה אליו בנושא זה „אני מוכן להתחייב שאם יועלה שמו של שופט – הליכוד יתמוך". עד אתמול בבוקר הוזכר שמו של נשיא בית המשפט המחוזי בבאר־שבע יעקב טירקל. אולם, מועמדותו גרמה למחלוקת מסויימת לאחר שכמה חברי כנסת טענו כי הוא מזוהה עם דיעות הימין. שמו של השופט יעקב מלץ „נשלף" ברגע האחרון על־ידי השר אמנון רובינשטיין, ויו"ר ועדת הכנסת מיכה רייסר מיהר להתקשר אל השופט כדי לקבל את הסכמתו למועמדות.

השר רובינשטיין כבר העלה לפני כמה חודשים את שמו של השופט מלץ כמועמד לכהונת היועץ המשפטי לממשלה. בשלב זה הסתמן כבר רוב למועמדותו של השופט מלץ. נותר רק לפרק כמה „קיני התנגדות". אחד מהם היה דוד דנינו מן המפד"ל. ח"כ דנינו תמך בשמעון שיטרית וסירב לסגת. ואז החלה סיעת המפד"ל לפעול כמו בימים היותר טובים שלה. מזכיר הסיעה עו"ד אריה האן הזעיק בטלפון את ד"ר יוסף בורג, שמיהר לבוא לכנסת והציג בפני דנינו ברירה פשוטה: או שאתה מצביע בעד השופט מלץ או שנחליף אותך בהצבעה". דנינו התעקש וד"ר בורג פסק: „אתה תשאר כאן ואני יורד לוועדה להצביע במקומך".

צעד מפתיע אחר עשה ח"כ דוד ליבאי מהמערך שהודיע להנהלת סיעתו כי הוא מצטרף לאלה התומכים בשופט מלץ. בהצבעה בסיבוב השני זנחו, איפוא, הליכוד והמפד"ל את מועמדם חיים קוברסקי ורק המערך נשאר נאמן למועמדו חסר הסיכויים יעקב ניצן.

תוצאות ההצבעה בסיבוב השני: בעד מועמדותו של השופט מלץ הצביעו – 16 חברי כנסת, בעד מועמדותו של יעקב ניצן – שישה ח"כים ואילו חיים קוברסקי לא זכה אפילו בקול אחד.

מפ"ם נמנעה בהצבעה בטיעון שאם היתה כוונה לבחור בשופט, הרי על שולחנה של הוועדה היה מונח שמה של השופטת הדסה בן־עתו, ולכהונת מבקר המדינה שופטת טובה בדיוק כמו שופט. לאחר ההצבעה בסיבוב שני נערכה הצבעה בסיבוב שלישי (אקט טכני בעיקרו) שבה הצביעה כל הוועדה פה אחד בעד מועמדותו של השופט מלץ והמליצה בפני נשיא המדינה למנותו לכהונת מבקר המדינה.

בהציגו את חוק ההיטל על אשראי במט"ח אמר אמוראי, כי כדי להקטין את פערי הריבית הקיימים וכדי להשתחרר באופן הדרגתי מהצורך להטיל מגבלות מינהליות על האשראי הבנקאי החופשי במט"ח, מוצע להטיל בחוק היטל על האשראי החדש במט"ח בשעור של 3 אחוזים, ובמקביל להפחית באופן משמעותי את הריבית על האשראי בשקלים.

במסגרת חוק מיסוי נקודות קיצבה מוצע להמשיך במיסוי על קצבת ילדים של הילד השני והשלישי במשפחה בה עד שלושה ילדים, כאשר ההורה משתכר הכנסה שהמס השולי עליה הינו 45 אחוז ומעלה, דהיינו מעל 2,000 ש"ח לחודש.

חוק יסודות התקציב

מליאת הכנסת דנה אתמול בשורת חוקים הקשורים בחוק יסודות תקציב המדינה. ההצבעה נדחתה בגלל המחלוקת בקואליציה בנושא אישור הסדר הסיוע לקיבוצי התק"ם, והיא תתקיים היום כנראה בקריאה ראשונה, בצמוד להצבעה על הצעת חוק יסודות התקציב. במקביל תמשך עבודת הוועדה לדון בתביעות התק"ם עם ראש הממשלה ושר האוצר.

לקול מחאות חברי כנסת רבים החל אתמול הדיון בחוקים הנלווים לחוק יסודות התקציב: חוק יציבות המשק, הצעת חוק מס בולים, הצעת חוק מיסוי נקודות קצבה, הצעת חוק היטל על אשראי במט"ח והצעת חוק לתיקון פקודת מס הכנסה. רוב הדוברים קבלו על משך הזמן שהוקצב להם לדיון – חמש דקות לכל אחד. רוב הדוברים הביעו התנגדות להטלת מס על הקצבאות, להטלת אגרת החינוך ולרפורמה במס.

סגן שר האוצר עדי אמוראי, שהציג את חוק יציבות המשק, אמר כי התכנית הכלכלית של הממשלה מבקשת לחזק את יציבות המשק באמצעות מספר צעדים, הכוללים הפחתת עלות העבודה למעסיק, הקפאת מחירים וצמצום הוצאות הממשלה. החוק כולל את אגרת החינוך.

סגן שר האוצר אמר, כהציגו את הצעת החוק לתיקון פקודת מס הכנסה, כי היעד המרכזי של הרפורמה במס הינו הגדלת ההכנסה הפנויה של הסקטור העסקי שתופנה לצמיחה. הוא דחה את הטענה כי הרפורמה באה להיטיב עם העשירים בלבד. לדבריו העשירון העליון נושא כ־69 אחוז מכלל נטל המס על יחידים, ובתוכו 6 אחוזים מאוכלוסיית משלמי המס משלמים 60 אחוז מכל המיסים המשולמים על־ידי יחידים בישראל.

זוג הגרים הרפורמים ממשמר־הנגב

עלינו בגלל הגזענות בברזיל והפכנו קורבנות גזענות בישראל

הגישו בג"צ נגד משרד הפנים בעקבות פסיקת מילר

מאת אמיר רוזנבליט, סופר „דבר" בנגב

„עלינו לישראל בגלל גזענות שנתקלנו בה בברזיל ולפתע אנו בעצמנו הפכים להיות קורבנות של גזענות", כך אמרו אתמול ג'וליה ביגלסור ומוריל־קלאודיו ורלה, זוג הגרים הרפורמים מקיבוץ משמר הנגב שמשרד הפנים מסרב להכיר ביהדותם.

בני הזוג ורלה גויירו בקהילה רפורמית בברזיל, ארץ הולדתם, זמן קצר לפני שעלו לארץ, באוגוסט 1985. הם נישאו כדת משה וישראל עוד בברזיל ולאחר עלייתם קיבלו אזרחות ישראלית, על פי חוק השבות. אולם בתעודות הזהות שלהם, בסעיף הלאום, נכתב צמד המלים: "לא רשום". לפני כשנה ביקשו להירשם כיהודים, אולם פקיד הרישום במשרד הפנים בבאר־שבע סירב לרשמם כיהודים במירשם האוכלוסין ובתעודות הזהות שלהם. מכיון שתביעתם הראשונה לא נענתה, הם פנו חמש פעמים נוספות למשרד הפנים, בבקשה שיכיר ביהדותם.

לדבריהם, ראש מינהל האוכלוסין במשרד הפנים יהושע כהנא, הודיע לבא כוחם כי לא יוכל לרשמם כיהודים, מאחר שתלויה ועומדת עתירתה של הגיורת סוזאן מילר, הדומה לעניינם, ורק לאחר שיפסוק בג"צ אם יש לרשום גרים רפורמים כיהודים, אפשר יהיה לרשמם כיהודים. בני הזוג ורלה טוענים כי למרות שמאז מתן פסק הדין בעניינה של מילר, פנו מספר פעמים למשרד הפנים וביקשו לרשמם כיהודים, על פי פסיקת הבג"צ, טרם נענו פניותיהם. בג"צ הורה שלשום בצו על תנאי למשרד הפנים, לנמק בתוך 45 יום מדוע אין הוא רושם גרים רפורמיים כיהודים, למרות פסיקת בג"צ בעניין מילר.

„אנו מרגישים מאה אחוז יהודים", אומר מוריל־קלאודיו ורלה. „אני רוצה שמישהו יבוא וימצא לי באופן אישי ובארבע עיניים, מדוע אין מכירים בי כיהודי? האם פגום בי משהו, חלילה?".

הטלפונים בקיבוץ משמר הנגב לא הפסיקו אתמול לצלצל. על הקו היו עיתונאים ונציגי כלי התקשורת מחו"ל שביקשו לראיין את בני הזוג הרפורמיים. קלאודיו לא הסתיר בפניהם את זעמו על מדיניות משרד הפנים בעניינו. „אני אדם פשוט", אמר. „אפילו אינני יודע טוב עברית. סתם בור ועם־הארץ, שרוצה להיות בשקט, ללכת למילואים, לשלם מסים, כמו כל אדם הגון במדינה הזאת. איננו רוצים לעשות מזה עניין גדול. אני לא אדם פוליטי ואין לי קשר לשום מפלגה".

מזכיר קיבוץ משמר־הנגב, יצחק בונים, אמר אתמול כי במשק לא נערכה שום אסיפת חברים ולא נערך דיון בנושא, מכיון שלדבריו, לכולם ברור ללא צל של ספק, שכל הקיבוץ, כגוף אחד חייב לעמוד מאחורי בני הזוג ורלה. „זוהי שערוריה במנגנון החוקי של מדינת ישראל. יש כאן בעיה אנושית של העם היהודי ולא ענין פוליטי. הם זכאים להיות רשומים כיהודים בתעודת הזהות שלהם לפחות כמוני".

בא כוחם של בני הזוג ורלה, עו"ד יוסף בן־מנשה מתל אביב, אמר אתמול כי מאז עלייתם ארצה הגישו השניים 10 בקשות כדי שיוכרו כיהודים, אולם עד כה לא נענו.

בתגובה אמר אתמול דובר משרד הפנים, יצחק אגסי, לסופר "דבר": „ראשית, אין מקרה סוזאן מילר דומה למקרה ורלה. מדובר בשני עניינים שונים. שנית, אינני רוצה להתייחס לגופו של ענין, מכיוון שהוא בגדר סוב יודיצה".

האגף לחינוך דתי דורש להעמיק את אופיו הדתי של „מקווה־ישראל"

מאת יעל פישביין, סופרת „דבר" לענייני חינוך

בימים אלה מגיע לשיאו מאבק חריף המתנהל באחרונה בין הנהלת בית הספר „מקווה־ישראל" לבין האגף לחינוך דתי במשרד החינוך, על אופיו החילוני של המוסד.

האגף הודיע להנהלת בית־הספר שמאחר שהאוכלוסיה הדתית המגיעה למקום הנה בעלת הכרה דתית נמוכה דרוש לה רועה רוחני שיגור במקום, ידאג להעמקת החינוך הדתי, יקיים שיחות עם תלמידים וישגיח על רוח המקום. מנהל האגף לחינוך דתי טוען שהרב חייב להתגורר עם התלמידים אחרת יתקשה לבצע תפילות שחרית וערבית ולהשגיח על שמירת השבתות והחגים.

בחודשים האחרונים העירו נציגי האגף להנהלת „מקווה־ישראל" על כך שבנות הלובשות מכנסיים קצרים, השמעת מוסיקה בשבת ופתיחת הבריכה בשבת מפריעים לתלמידים הדתיים ויש להפסיקה. שליח שר החינוך ד"ר רב גולדברגר שבדק את דרישת האגף לחינוך דתי למגורי הרב הודיע להנהלת „מקווה־ישראל" שההכרעה מסורה לשיקולה.

באחרונה החריף האגף לחינוך דתי את הלחץ להכנסת רב לבית־הספר והודיע כי אם תסרב הנהלת בית־הספר הוא יסיר את פיקוחו מהכפר. סופרת „דבר" מוסרת כי קיים חשש שעליית־הנוער תחדל לשלוח תלמידים דתיים ומסורתיים ל„מקווה־ישראל" אם יוסר פיקוח האגף לחינוך דתי. מנהל האגף יעקב הדני כתב באחרונה לשר החינוך יצחק נבון מכתב הקובל על כך שבהנהלת הכפר יש רק שני נציגים דתיים.

יצויין שבמקווה־ישראל ישנם שני אגפים, אחד דתי ואחד חילוני. באחרונה הופר האיזון בין דתיים לחילוניים בבית־הספר עקב תוספת של 100 תלמידים אתיופיים דתיים. כיום יש 200 תלמידים חילוניים ו־290 תלמידים דתיים. האיום שלא להפנות תלמידים דתיים ל„מקווה־ישראל" עלול לרוקן את בית־הספר ממחצית מתלמידיו.

מורים במקווה־ישראל הביעו חשש שאם תסכים ההנהלה לתכתיב האגף לחינוך דתי ותכניס רב לבית־הספר ישתנה אופיו והוא יהפוך לבית־ספר דתי.

יו"ר הוועד המנהל של „מקווה־ישראל" יחיאל ארמוני מסר בתגובה כי הוועד אינו מתנגד לכך שרב יכנס לבית־הספר אלא למגורי הרב במקום, שכן יש בכך שינוי סטאטוס־קוו שעלול להשפיע על החיים בבית־הספר. את תגובת מנהל האגף לחינוך דתי יעקב הדני לא היה אפשר להשיג.

קונים עם ישראכרט וזוכים בפרסים!

כל 100 ש"ח = פיפס
כל 500 ש"ח = פיפס זהב

*ההשתתפות במבצע וחלוקת הפרסים על פי התקנון המופקד במכון ישראכרט.

פרס על כל פיפס!

ישראכרט, ידידי

קיסר נגד הכוונה לפגוע בקצבאות זקנה

מזכ"ל ההסתדרות ח"כ ישראל קיסר הגיב אתמול בחומרה על כוונת האוצר לקצץ בקיצבאות קשישים, נכים, אלמנות יתומים וכיו"ב, מקבלי קיצבאות הביטוח־הלאומי, בשיעור של 10%. זאת בטיעון מפוקפק של כלכלני האוצר ואגף התקציבים כאילו, „הקיצבאים עשויים לעלות באפריל 1987 בהכנסתם מקיצבת הביטוח־הלאומי על זו שמקבלים עובדים ברמת „הבטחת הכנסה".

„ההסתדרות לא תיתן לגזירות כאלה לעבור ולהתבצע בפועל, ויחד עם זאת תמשיך להאבק נגד מגמת ההשתלטות של האוצר על הביטוח־הלאומי ולעשות במשאביו, – שהם כספי עובדים ומעבידים, – כבתוך שלו" – הודיע קיסר.

הגדלת ההכנסות של בתי מלון ב־2.5 מיל' דולאר

מאת אמנון אמיר, סופרו הכלכלי של „דבר" בירושלים

שר האוצר משה נסים אישר אתמול להעלות את שעור הערך המוסף של ענף המלונאות לצרכי חישוב ביטוח השער.

הערך המוסף הועלה מ־75 ל־82 אחוז ורטרואקטיבית מאפריל 86.

שינוי התחשיב יגדיל את הכנסות בתי המלון ב־2.5 מיליון דולאר לשנה.

בשלב הראשון יזרים האוצר למלונות בארץ מיליון דולאר כהפרשים על חשבון תשלומי ביטוח השער. על החלטתו הודיע אתמול נסים בפגישה שקיים בלשכתו עם נשיאות התאחדות המלונות.

המלונאים דיווחו לשר האוצר על החלטתם לייעד את כספי קרן המצוקה למלונות לסיוע לבתי המלון בירושלים.

בסוף השבוע אישרה וועדת הכספים 3 מיליון דולר לקרן המצוקה, וכסף זה יועבר למלונות בירושלים בחודשיים הקרובים. שר האוצר נענה גם לפנייה נוספת של המלונאים לפקידי משרדו לבדוק בקשות סיוע נוספות של בתי מלון שנקלעו זמנית לקשיים.

עוד סוכם בפגישה, כי משרד האוצר לא יפגע בתקציב השיווק בחו"ל של משרד התיירות.

93% מחניכי עליית הנוער נכונים להתנדב לצה"ל

מאת יקיר צור, סופר „דבר" בירושלים

93 אחוז מחניכי עליית הנוער היו מוכנים להתנדב לשירות צבאי אפילו אם השירות בצבא היה רשות ולא חובה.

כך עולה ממחקר שנעשה בקרב 832 חניכי עליית הנוער בנושא המוטיבציה של החניכים לקראת הגיוס לצה"ל. למעלה מ־70 אחוז מוכנים להתנדב ליחידות עילית ו־70 אחוז רוצים להגיע לקצונה.

במחקר השתתפו גילאי כיתות י"א, י"ב המתחנכים במסגרות הפנימיתיות הקשורות בעליית הנוער. לצורך המחקר נבחר מדגם של המוסדות המייצגים את מגוון כפרי הנוער על מגמותיהם (כללי ודתי) המסגרות החינוכיות (מוסדות, כפרי נוער, ישיבות וקיבוצים) והמסלול הלימודי (עיוני, תורני, חקלאי וטכנולוגי).

עורכי המחקר, חיים שלום וציפי שמגר מהיחידה למחקר וסקרים של עליית הנוער, מציינים, כי מטרתו העיקרית של המחקר היתה לבדוק את נכונות החניכים להתנדב למסלול פיקוד וקצונה המופעל מאז שנת 1979 בעליית הנוער.

קרן היסוד תישאר בלא מעמד עצמאי

מאת יקיר צור

„קרן היסוד היא כלי של התנועה הציונית ומהווה חלק בלתי נפרד ממנה וכך תשאר" החלטה זו התקבלה אתמול פה אחד בישיבת ההנהלה הציונית, בעקבות הידיעה שפורסמה השבוע ב„דבר" לפיה מתכוונים ראשי קרן היסוד לפרוש מההנהלה הציונית, ולדרוש קבלת מעמד עצמאי בסוכנות היהודית כדוגמת המגבית היהודית המאוחדת בארה"ב.

כאמור החליטה ההנהלה הציונית שהפרדה כזו לא תיתכן.

סופר „דבר" מוסיף כי ראשי קרן היסוד באירופה, בקנדה ובדרום אפריקה מתכוונים להעלות דרישה זו בישיבת חבר הנאמנים של הסוכנות שתתקיים בירושלים במחצית החודש.

הוסרה האחזות המחאה בצומת דיר־אל־באלח

מאת דני צדקוני סופר „דבר" בדרום

מתיישבי גוש קטיף, שהקימו במוצאי יום ב' בפרדס ליד צומת דיר־אל־באלח האחזות־מחאה כנגד הפגיעות ברכב המתיישבים, והפעילות הבלתי מספיקה לדעתם של הצבא למנוע זאת, פירקו אותה אתמול בצהריים.

ראש המועצה האזורית „חוף עזה" ראובן רוזנבלט אמר, כי התרשמות המתיישבים היא כי צה"ל החל לנקוט מאתמול מדיניות תקיפה יותר ולכן הם החליטו לשוב לעבודתם הרגילה במשקיהם.

הצבא הביא אתמול לכביש הפורענות טרקטור גדול שביער את הצמחיה מצידי הכביש, ששימשה מסתור למיידי האבנים ומטילי החפצים ברכב הישובים.

קודם לכן ביקר במקום ח"כ רפאל איתן. הוא אמר למתיישבים, שלא צריך להקשות על הצבא, ושיש לאפשר לו לפעול בלי הפרעות.

יו"ר ועד המתיישבים אבי פרחן אמר, שיש להרוס את הבנייה הבלתי חוקית מצידי הדרכים, להרוס כל מבנה ולעקור כל פרדס המשמשים מסתור למתפרעים.

ההוצאות לפרסום ב־86' גדלו בשיעור של 50%

מאת סופר „דבר"

הוצאות המשק לפרסום גדלו ב–1986 בשעור 50 אחוז והסתכמו ב–309 מיליון דולאר שהם 1.1 אחוז מהתוצר הלאומי. 43 אחוזים מכלל ההוצאות לפרסום הופנו לעתונות.

נתונים אלו מסר יו"ר איגוד המפרסמים, בני גאון, באספה הכללית של האיגוד שציינה 25 שנות פעילות.

החזית החשובה בפעילות האיגוד ל–1987 היא הערכות להנהגת הערוץ השני. איגוד המפרסמים שוקל לגשת למכרז בשיתוף עם חברות הפקה וכבר החליט לשתף פעולה עם הטלוויזיה החינוכית.

נמשכת נטישת עיירות הפיתוח בצפון

מאת שמעון וייס, סופר „דבר" בצפון

נתוני מרכז ההכוונה לערי פיתוח, שפורסמו בימים האחרונים, מלמדים על המשך מאזן הגירה שלילי ביישובי הפיתוח בצפון, ובולטת בכך, מעל כולם, קרית שמונה שקטנה בעשור האחרון בצורה משמעותית.

לפני תריסר שנים הגיע מספרם של התושבים בעיר ל־15,600, לפני שבע שנים 16 אלף אך מאז ירד מספרם ב־500. גם בצפת נרשם מאזן הגירה שלילי – 600 עוזבים בשנים האחרונות, מרביתם עולי אתיופיה.

בסך הכל הגיעו לעיירות הפיתוח בצפון בעשור האחרון 7615 תושבים ועזבו 9359. מתברר עוד כי הגידול העיקרי בתושבים בערי הפיתוח בצפון נובע מילודה גבוהה יחסית לשאר חלקי הארץ.

תיקון טעות

בידיעה שפורסמה אתמול ב„דבר" וכותרתה „טיפול חדשני בלימפומה עורית של תאי טי" חלו שיבושים.

הנכון הוא, שהאגף הרפואי של מרכז קופת חולים אישר טיפול תרופתי במחיר עשרים אלף ש"ח לחולה שסובל ממחלת לימפומה עורית של תאי טי – סוג של סרטן בלוטות הלימפה.

התרופה, שהיא חדשה ומיוצרת בצרפת, נכנסה לשימוש בטיפול חדשני במחלה זו והוא מבוסס על שלוש זריקות כל שבוע במשך שנים־עשר שבועות ברציפות. אם החולה יגיב היטב על התרופה, יימשך הטיפול חמישה שבועות נוספים.

חששות ממשבר ממשלתי הביאו לירידות

מגמת מעורבת עם נטיה ברורה לירידת שערים פקדה אתמול את שוק המניות והמפעיות. במהלך המסחר נרשמו ירידות שערים ל־170 מניות ותעודות עלה המירים כנגד 90 שעלו או 110 אחרות שנסחרו ללא שינוי בשערן. מחזור העסקות במניות והמפעיות המשיך להיות על רמה גבוהה – 17 מיליון שקל. ירידת השערים התבטאה גם בירידה של 0.55% במדד המניות והמפעיות.

בניירות הערך הצמודים היתה נטיה לעליית שערים מתונה. איגרות החוב הצמודות למדד עלו בשיעור ממוצע של 1.01 אחוז, ומניות ההסדר נסחרו ביציבות ובעליות מתונות עד 1.1% (בנק לאומי). איגרות החוב הצמודות למדד עלו אתמול בשיעור ממוצע של 0.48 אחוז.

במערכת קרנות הנאמנות נמשכה זרימת הכספים לקרנות הנאמנות, אולם הפעם הגיע היקף הכספים שנפל בחלקן של הקרנות המתמחות בהשקעות צמודות מדד עד למחצית מסכום הצבירה. הצבירה בקרנות הסתכמה אתמול בכ־10 מיליון שקל.

בשוק המניות היתה אתמול, כאמור, נטיה לירידות שערים. הסיבות העיקריות לכך נעוצות ברצון למימוש רווחים מצד ספקולנטים ושאר משקיעים שביקשו לצאת מהשוק, ומהחששות שבא העימות בין המפלגות הגדולות יוביל למשבר ממשלתי רציני. אולם כנגד המוכרים נמצאו אתמול גם קונים רציניים. אלה האחרונים היו בדרך כלל קרנות הנאמנות שניצלו את ההזדמנות וקנו סחורה ללא קשיים רבים והגדילו על־ידי כך את מרכיב המניות בקרנות, ובנוסף לכך היו גם משקיעים שהעריכו כי המשבר הממשלתי יחלוף במהרה ובסופו של דבר כמויות הכסף הגדולות והנזילות הגבוהה ימו בכוחם של דבר את הכף לכיוון החיובי. במהלך המסחר ניכרה בדרך כלל קליטה טובה של עודפי ההיצעים ומרבית המניות הכבדות נסחרו ביציבות או תוך תנודות שערים מתונות.

בין המניות הכבדות שעלו אתמול נמצא את אפריקה־ישראל (ב"ש, 0.2%+, 0.2%+), הכשרת־הישוב (1.1%+), אלרון (3.7%+), כלל־תעשיות (1.2%+) ואת מניות מפעלי נייר (1.6%+). מניות מפעלי נייר זכו לביקושים גם עקב שמועות על עליה ניכרת ברווחיות החברה. בין המניות שטרן ירד בשיעור מתון אלביט (0.2%-), סבוע (2.1%-), דלק (1.1%-), דיסקונט־השקעות (1.3%-), כלל ישראל 10 (0.2%-) ואחרות.

ביקושים גדולים הכשילו לזרום אתמול למניות רוגק (3.3%+, 2.8%+) כאשר ביום קודם הגיעו חלק ניכר מפקודות הקניה למניות רוגק, ככל הידוע, מצד מנהל תיקים הפועל דרך בנק כללי. עודפי ביקוש המשיכו לזרום גם למניות בנק לפיתוח ולמשכנתאות (1.5%+), ספנות הספקה (1%+, 0.9%+), רוגבין (1.9%+, 4.8%+, 14.1%+), קרמני 1 (10%+), חיפה כימיקלים (ב"ש) ואחרות.

בענף מניות ההסדר נרשמו עודפי ביקוש התחלתיים בהיקף 3.7 מיליון שקל. רוב עודף הביקוש הופיע למניות בנק לאומי (2.1 מיליון שקל), והמניות הללו עלו בשיעור הגבוה ביותר (1.1%+). מחזור העסקות בענף הסתכם ב־2.2 מיליון שקל.

עקב העליה המתונה ברוב מניות ההסדר ירדה תשואתן. מניות אי.די.בי. רג' שנסחרו ב"ש נסחרו בתשואה הגבוהה ביותר 17.19% ותשואות נמוכות יותר נרשמו למניות מזרחי ע"ש 17.07%, דיסקונט א' 16.83%, בנק לאומי 16.74% ומניות פועלים ע"ש 16.48 אחוזים.

לאיגרות החוב הצמודות למדד התרכזו עודפי ביקוש התחלתי (נטו) בהיקף 6 מיליון שקל ועודפי ביקוש בסכום דומה נרשמו גם לאיגרות החוב הדולריות. סך מחזור העסקות בשוק איגרות החוב הסתכם ב־8.7 מיליון שקל. איגרות ה"אדמוך" נסחרו ביציבות ובעליות עד אחוז אחד. איגרות ה"דמוך" עלו עד 2.2% והחב איגרות "גלבוע" עלו עד אחוז אחד. מגמה של עליה מתונה עד אחוז אחד היתה באיגרות "הסגיא" הצמודות לסל. כך היה בדרך כלל גם באיגרות "גליל". רוב האיגרות הצמודות בחלקן למדד נסחרו ביציבות וחלקן בתנודות עד אחוז אחד לשני הכיוונים.

לתרומת דם פנה למגיף מגן דוד אדום הקרוב.

זכור! תרומת דם אחת מקנה ביטוח דם שנתי למשפחתך ולך.

מנת דם חיים לאדם

שערי המניות

בנקים מסחריים

שאינם בהסדר ההצמדה

אר.ה.ת. ש	24750	27.0	−250	−1.0	−27.0
הספנות 0.1	1767	3857	−11	−.6	−4041
הספנות א 0.5	1037	5586			+2215
הספנות אופ 2	1406	3054			−553
כללי לא בהסדר	קן 24675		+1175	+5.0	+1582
בנק צפ' אמריק 1.	— הפסקת מסחר —				
בנק צפ' אמריק 5.	— הפסקת מסחר —				
הבינלאומי 5.0	5352	2869	−8	−.2	−2063
פ.י.ב.י. 0.5	6370	5892	−113	−1.7	−4595

כלולים בהסדר ההצמדה

אידיבי רג 100.0	88410	556			+120
אידיבי ב 100.0	89700	3.0			−3.0
אידיבי בב א 2.0	541000	1.0			−1.0
אגוד 1שח	66100	99.0			−62.0
דיסקונט ב	114500	62.0	+2000	+1.8	+197
דיסקונט א	115460	145	+780	+.7	+500
דיסקונט שה ב	15350	1.0	+150	+1.1	+99.0
המזרחי ש	36440	575			−42.0
המזרחי ם	36570	12.0			−12.0
המזרחי שה 9	16650	1.0			−1.0
הפועלים מבכ	104500 תב	5.0	+9500	+10.0	+10.0
הפועלים ש	60700	428	+500	+.8	+771
הפועלים ם	60030	140	+80	+.1	+84.0
כללי א 1.0	154000	37.0			−16.0
כללי שה 7	7341	6.0	+40	+.6	+44.0
בלל טוק 100.0	38420	1877	+420	+1.1	+5548
בלל שה 11	14723	413	+220	+1.5	+1506
מימון וסחר 1.0	50800	5.0			−5.0
מימון וסחר 5.0	26200	6.0	+790	+3.1	+20.0

בנקים למשכנתאות

ארגים 0.1	46150	38.0	+300	+.7	+32.0
לאומי משכנתא' ש	11130	352			+242
לאומי משכנתא' ם	11100	85.0			+15.0
כרמל ש	— הפסקת מסחר —				
כרמל שה 1	— הפסקת מסחר —				
בנין ב 5.0	12550	152	−660	−5.0	−98.1
פת משכ ש	3470	1824	+50	+1.5	+1107
משכן ב ש	3960	2324	−18	−.5	−1471
עצמאות 0.1	17000	58.0	+600	+3.7	+29.0
טפחות מבכב ש	21500 תב	47.0	−1200	−5.3	−28.0
טפחות רג ש	20880	158	−100	−.5	−158
טפחות שה 1	9510		+90	+1.0	+100
טפחות שה 2	5011	39.0			+11.0
יעסור 1.0	• 1881	550	−19	−1.0	−84.0
• ביצוע חלקי 99.00%					
יעסור 5.0	1190 תב	1095	+75	+6.7	+1644
מירב 1.0	8315	338	−87	−1.0	−559

מוסדות מימון

שלמון א ש	780	15268			−11453
התקלאות מבכב א	187000 תב	8.0	+17000	+10.0	+17.0
התקלאות מבכב ג	150500		+2500	+1.7	+2.0
לאומי תעשיה א ש	10750	754	−220	−2.0	−479
פתוח תעשיה מבכ	109000 תב	5.0	+5885	+5.7	+2.0
פת תעש בב ג	306000	4.0			+3.0
פת תעש בב גג	195000	5.0			+1.0
פת תעש בב גגג	202500	3.0	+1000	+.5	+3.0
פת תעש בב ד	205000	2.0			+2.0
פת תעש בב דד	65801				
מרכז קבלנים 5.0	1445	2943	−65	−4.3	−10463
תיירות בב	170000		+1000	+.6	+2.0
כלל ליסינג 0.1א	22650 תב	54.0	−1800	−7.4	−96.0
כלל ליסינג 0.5ב	17800 תב	290	−1000	−5.3	−567
כלל לסינג אג"ח1	14750	87.0	−150	−1.0	−28.0

ביטוח

איתן ביטוח 1שח	280 תב	11733	−17	−5.7	−14806
אריס 0.1	1750 תב	962	−97	−5.3	−902
אריס א 0.5	969	1779	−50	−4.9	−3030
בטוח משנה 0.1	574	670	+6	+1.1	+338
בטוח משנה 0.5	220	28937			−6125
הדר 1שח	374	4514	−20	−5.1	−4378
הדר 5שח	238	10665			−613
הדר אופ' סד' 2	199.0	11981	−5.0	−2.5	−32687
המנה ש	415	52314			+15284
הסניקס 0.1	920	6734			−266
הסניקס 0.5	856	1082	−1	−.1	−2568
המשמר־הראל 1.0	7000	139	−100	−1.4	−139
המשמר־הראל 5.0	3880	334	−20	−.5	−159
מנורה 1.0	2630	156			+124
מנורה 5.0	1299	492	−64	−4.7	−1458
סהר פיתוח 3	7022	851			+279
סקוריטס 1שח	1070	4375	−5	−.5	−1244
צור ש	390	14580			−3475
ציון החזקות 1.0	10542	20.0	+100	+1.0	+20.0
ציון החזקות 5.0	3412	494	+12	+.4	+27.0

מסחר ושרותים

מסחר

אינטרגאמא 1.0	7123	650	−200	−2.7	−738
אינטרגאמא 5.0	3900	3785			+654
מאור עורא 1.0	1475	5405	+45	+3.2	+4519
כלל סחר 1שח	344	46086	−10	−2.8	−51228
כלל סחר אופ ד	248	37203	−12	−4.6	−99478
כלל סחר אג"ח 2	119.0	31260	−5.0	−4.0	−66884
קריסטל 1.0	800	3179	−12	−1.5	−915
רפק 0.1	34500	5.0	+1500	+4.6	+5.0
רפק 0.5	10864	60.0	+64	+.6	+41.0
שופרסל א 2.0	10960	1811	−110	−1.0	−1154
שופרסל ב 10.0	8560	1724	−60	−.7	−1548

שרותים

דלק ג 0.1שח	4435	2042	−50	−1.1	−2380
הראל 1.0	3680 תב	319	+340	+10.2	+142
הראל 5.0	2646 תב	515	+200	+8.2	+540
ספנות הספקה 0.1	21210	114	+201	+1.0	+58.0
ספנות הספ' 0.5א	8880	1089	+80	+.9	+1131
קידוד 0.1	1256	3835	−12	−1.0	−3705
קידוד 1.0	246	91975			+36225
חברת הושמל 0.1	— הפסקת מסחר —				
מוסכי שרובה 0.1	3750	1705	−40	−1.1	−947
מוסכי שרובה 0.5	1575	5071	−20	−1.3	−3714
קונסורסיום 0.1	3600	387	−152	−4.1	−461
קונסורסיום 0.5	2770 תב	840	−230	−7.7	−3296
קופל 1.0	4150 תב	739	+300	+7.8	+1005
קופל אופ 1	2399	166			−39.0

מלונות ושרותי תיירות

גלי זוהר 1.0	7070	129	+70	+1.0	+25.9
גלי זוהר 5.0	4800	.6			−.6
מלונות דן 1.0	1783	250	−16	−.9	−134
מלונות דן 5.0	1560	471			−106
חוף האלמוג 0.1	5800	242	−240	−4.0	−359
כנס 1.0	2250	64.6	−100	−4.3	−64.6
מלונות ירדן 1.0	2630	142	−97	−3.6	−54.0

מחשבים ושרותי מחשוב

איכות 1שח	1645 תב	1510	−150	−8.4	−2230
דשה מיכון 1.0	8400	395	+240	+2.9	+174
ת.י.ל.ן. 1.0	— הפסקת מסחר —				
יעגא 1.0	• 12705	227	+600	+5.0	+144
• ביצוע חלקי 99.00%					
כלל מחשבים 1.0	14200	156	+101	+.7	+210
מ.ל.ל. 1.0	10500	149			−62.0
מ.ל.ל. 5.0	4120	730			−359
משוב 1.0	710	1339	−13	−1.8	−1824
משוב אופ 1	555	2770			+1220
ניקוב 1שח	15150	77.0	+150	+1.0	+10.0
ניקוב 5שח	8000	650	+280	+3.6	+264
ניקוב אופ' סד 2	6200	296			−200
תים מחשבים 1.0	1090 תב	4363	−61	−5.6	−6981

מקרקעין ופיתוח

נדל"ן בינוי ופיתוח

אברהם גינדי 1.0	— הפסקת מסחר —				
אברהם גינדי 5.0	— הפסקת מסחר —				
ארזן מבנים 1.0	— הפסקת מסחר —				
ארזן מבנים 5.0	— הפסקת מסחר —				
אזורים 1שח	1070	12666			+2381
אזורים אופ 1	760	4359	−15	−1.9	−7939
אזורים אגח 3	132.0	61444	−4.0	−2.9	−86696
אילון 1.0	564 תב	21897	−30	−5.1	−36379
אל־רוב 1.0	1490 תב	3794	−95	−6.0	−5139
אמנונים 1 ש"ח	3570	219	−130	−3.5	−215
אפריקה 0.1שח	48350	160			+220
אפריקה 1שח	41980	184	+80	+.2	+289
אפריקה אופ 5	23100	132	+50	+.2	+186
אריכים 1.0	2320 תב	385	−130	−5.3	−675
אירלדן 1שח	2720 תב	1004	−179	−6.2	−1852
אירלדן 5שח	1825	2242	−76	−4.0	−3124
בן־יקר גת 1.0	6500	261	−299	−4.4	−385
בריבויק 1שח	3479	555			−8.0
בריבויק 5שח	2698	1194			+18.0
דנקנר 1.0	5005	295	−95	−1.9	−175
דוזקר 1.0	566	950			+4420
דוזקר 5.0	430	689	−2	−.5	−1189
ורדקר 0.1	13400	427			−148
ורדקר 0.5	10170 תב	945	+508	+5.2	+1332
הפסלול 1.0	1523 תב	277	−169	−10.0	−317
הפסלול 5	1240 תב	466	−90	−6.8	−1248
ת.ל.ב. 0.1	— הפסקת מסחר —				
ת.ל.ב. 0.5	— הפסקת מסחר —				
נכסים ובנין 1.0	4830	1501	−20	−.4	−1515
בב־ים 0.1	5598	772	−22	−.4	−812
בב־ים 0.5	4840	1201	−30	−.6	−1186
הכשרת הישוב 1.0	80100	201	+900	+1.1	+175
ישפרו 1שח	3260	1394	−120	−3.6	−2242
ישראלום 1.0	1705	796	−45	−2.6	−845
ישרס 10.0	16950 תב	590	−1400	−7.6	−712
כנען פיתוח 1.0	11450	209	−215	−1.8	−403
כלל נדלן 0.1	660	23115			−20977
לנמדי 1.0	• 4981	126	−200	−3.9	−92.0
• ביצוע חלקי 88.00%					
לנמדי 5.0	2399	816			−81.0
מ.ת.ם. 1.0	427	12504	−14	−3.2	−26201
מ.ת.ם. אופ 2	280	6900	−20	−6.7	−9126

כ.ת.ב. אגח א	110.0	14817	−1.5	−1.4	−73936
מאגרי בניה 1.0	818	9490	−26	−3.1	−14522
בישנאל 5 ש"ח	452	8700	−6	−1.3	−18863
מרב 5.0	2315	921			−1733
מר־לו 1.0	850	1970	−13	−1.5	−1883
ליבשטין 1.0	587	701			+183
ליבשטין 5.0	198.0	30766	−10.0	−4.8	−31471
ליפשיץ 1.0	1758	1162			+1470
ליפשיץ 5.0	1050	2257	−49	−4.5	−3047
נאות אביב 0.5	• 11275	1214	+1025	+10.0	+2758
• ביצוע חלקי 85.80%					
נכסי אחזים 1.0	1150	4294	−10	−.9	−3766
סהר החזקות 1.0	18660	65.0			+43.0
סהר החזקה 5.0	13260	29.0			
סוף 1.0	7250 תב		+350	+5.1	+161
סוף 5.0	3800	72.0	+1		+18.0
עור וסלע 1.0	701	5175	+2	+.3	+2167
עוד 5.0	— הפסקת מסחר —				
קיסריה 0.1	3150	281			−249
קיסריה 0.5	1650	871	−27	−1.6	−1241
רוגבין 1שח	385	11225	+7	+1.9	+7977
רוגבין 5שח	220	30388	+10	+4.8	+23540
רוגבין אופ 2	1050 תב	3136	+130	+14.1	+4944
רוגבין אגח א	114.5	77260			+109740
רסקו מבנה	6650	527	+196	+3.0	+576
רסקו רג	6350	181			−1.0

הקלאות

מטעי הדר 0.1	3690	905	−3	−.1	−951
מטעי הדר 0.5	2890	755	−11	−.4	−573
מהדרין 1 ש"ח	12100	495			−39.0
נכסי הדרים 1.0	1835	2465			+201
פריאור 5 ש"ח	4330	789	−140	−3.1	−2168
שנהב 0.1 ש"ח	10981	255	+301	+2.8	+109

תעשייה

מזון ומבק

אסמם 1.0	1969	10010			−1654
גולדפרוסט 1.0	3100 תב	119	−250	−7.5	−568
גולדפרוסט 5.0	2120	440			+47.0
גולדפרוסט אופ 1	• 1267	190	+21	+1.7	+61.0
• ביצוע חלקי 94.50%					
דובק בב ש	5610	4131	+180	+3.3	+4162
דובק בב ב	5510	2886	+150	+2.8	+2646
תלבל 1.0	1190	761	+20	+1.7	+919
תלבל 5.0	920	2855	−18	−1.9	−3442
פרי־הז 1.0	— הפסקת מסחר —				
פרי־הז 5.0	— הפסקת מסחר —				
טמפו בירה 1.0	27199	103			+6.0
טמפו בירה 5.0	21550	119	+450	+2.1	+83.0
יצור 1שח	1600	3645	+70	+4.6	+2465
יצור א 5שח	872	7282	+32	+3.8	+8553
יצור אופציה 2	650	2004			−3673
בן 1שח	860	459	−12	−1.4	−1156
בן 5שח	407	2347			+751
כנפרוסט 1.0	13700	182			
עלית 0.1	20010	390	+160	+.8	+384
קנים 5 ש"ח	— הפסקת מסחר —				
שלמה אגבל 1.0	3155	165	+25	+.8	+57.0
שמן מבנב ש	5900	416	−199	−3.3	−1159

טקסטיל והלבשה

אדגר 1.0	720	11000	−30	−4.0	−18596
אופיס 1.0	1540	3300			+580
אופנת ברוך 1 שח	665	3975	−30	−4.3	−2605
אופנת ברוך 5 שח	460	6130	−5	−1.1	−14202
אופנת ברוך אופ	443	13220			+10152
ארגמן רג ש	17450	83.0			−57.0
דלתא־גליל 1.0	4130	1771			+989
דלתא־גליל א 5.0	3275	1068	−40	−1.2	−3284
מסיבות מאזור 1.	1830	84.0	+50	+2.8	+364
מסיבות מאזור 5.	951	888	+1	+.1	+345
ויסלבו 1.0	1590	461	−60	−3.6	−556
ויסלבו 5.0	1090	685	−25	−2.2	−1090
חדירון 1.0	8399	308	−1		−200
זיקית 1.0	2399 תב	618	−151	−5.9	−1861
זיקית 5.0	1680	1321	−30	−1.8	−780
לודזיה 0.1	3250	197	−170	−5.0	−748
לודזיה 0.4	2080 תב	1640	−120	−5.5	−2359
ליגת 1 ש"ח	955	4759	−15	−1.6	−5165
מים גליק 1.0	• 811	1336	+26	+3.3	+3098
• ביצוע חלקי 94.90%					
מקס 0.1	4680 תב	697	−320	−6.4	−1724
מקס 0.5	2765	2105			+287
עיט 1.0	• 21770	26.0	−220	−1.0	−65.0
• ביצוע חלקי 66.30%					
עיט 5.0	10150	165	−250	−2.4	−132
[illegible]	— הפסקת מסחר —				
[illegible]					
פולגת א 0.1	5870	971			−1149
פולגת ב 0.4	3650	3322			−2180
פוליגון א 0.5	• 9009	118	−91	−1.0	−144
• ביצוע חלקי 78.10%					
פרגוד 1.0	4200 תב	1092	−224	−5.1	−863
גיבור סברינה	• 15450	134	−750	−4.6	−418
• ביצוע חלקי 75.00%					
תעש רוגוזין 1.0	2770	543	−2	−.1	−1167

מתכת ומוצריה

אוקטגון 5.0	2955 תב	568	−240	−7.5	−712
אורדן 10.0	6570	683	−460	−5.1	−977
אורדן 50.0	8200 תב	295	−700	−7.9	−585
אלומית 1.0	7090				
אלומית 5.0	5025				
כבלים ש	24600	5.0	+100	+.4	+1.0
התבוף 1.0	7428	158			−131
התבוף 5.0	5300 תב	440	+270	+5.4	+253
התבוף אופציה	4300	615	+250	+6.2	+1103
זיקה 1.0	5480	27.2	+3	+.1	+50.8
זיקה 5.0	2200	723	+3	+.1	+693
קופסאות פח 1.0	3680	2231	−80	−2.1	−5222
קופסאות פח 5.0	3490	796	−100	−2.8	−650
מתכת סרום 1.0	3426	3594	−110	−3.1	−3894
כבלי ציון 1.0	2770	747	−140	−4.8	−2475
כבלי ציון 5.0	1600	4328			+207
כבלי ציון אופ 3	719	9228			+6162
מרכן 1.0	— הפסקת מסחר —				
מרכן אופ א	— הפסקת מסחר —				
מתכת קרמני 1 שח	• 275	10934	+25	+10.0	+47529
• ביצוע חלקי 51.50%					
מתכת קרמני 5 שח	159.0	41714	−6.0	−3.6	−62938
נחושתן 0.1	40100	8.0			−65.0
נחושתן 0.5	13501	227	+1		+536
מקר פלדה 1.0	18810 תב	395	+1710	+10.0	+592
קינג 1.0	1070	1000			−375
קינג 5.0	592	1936			−162
קליל 1.0	8201	295	+1		+74.0
קליל 5.0	5759	292	+1		+89.0
שלדות 5.0	7900	809	−80	−1.0	−675
תעשיות לכיש 1.0	1195	1199	+40	+3.5	+1241
תעשיות לכיש 5.0	711	2530			−2530

חשמל, אלקטרוניקה ואופטיקה

אלביט 3.0	530000	14.0	−1000	−.2	−8.0
אלקו 0.1	7830 תב	261	−870	−10.0	−242
אלקו 0.25 ש	4800 תב	2214	−340	−6.6	−3184
אלקו 0.25 ב	5110	164			+114
אלקטרה 0.1שח	2300	5319	+90	+4.1	+3982
אלקטרה א 0.5שח	1248	6678			−1589
אלקטרה אופ' 5	1155	7736			−4132
אלקטרה אג"ח 3	124.0	76554			−51876
אלרון 3.0	471000 תב	24.0	+17000	+3.7	+23.0
אמית 0.02שח	51250	100	−1000	−3.1	−153
כלל תעש אלקטרו	2570 תב	5004	−140	−5.2	−10177
ספקטרוניקס 1.0	2730	1572	−50	−1.8	−2769
ספקטרוניקס 5.0	1929	2924	−20	−1.0	−4399
פייכטנגר 1שח	612	5784	−20	−3.2	−7827
פייכטנגר 5שח	450	10150			−2893
ציקלון 1שח	2495	391	+5	+.2	+127
ציקלון 5שח	1140	1916			−130
קנבשטין אילד 1.	5663 תב	60.0	−300	−5.0	−51.0
קנבשטין אילד 5.	4500	290	−155	−3.3	−960
ת.א.ת. 1.0	5703	586			−717
ת.א.ת. 5.0	2420	5980	−80	−3.2	−8032

ת.א.ה. אופ 1	21100	245			+150
תראה 1.0	6964	769	+250	+3.7	+401
בניה					

מוצרי בניה

א.מ.כלל בנין 1.	1175	2997	−15	−1.5	−2608
א.פ.בנין אופ א	630	8423	−20	−3.1	−10655
א.פ.בנין אגח א	123.5	134119			+17019
אלקול 5.0	— הפסקת מסחר —				
אקרשטיין 1שח	1050	3000	−50	−4.6	−8467
אקרשטיין 5שח	809	4196	−30	−3.6	−6816
אקרשטיין אופ א	423	8292			−1432
אקרשטיין אג"ח 1	117.0	13840	−2.0	−1.7	−148844
בטון תדיר 1.0	— הפסקת מסחר —				
בטון תדיר 5.0	— הפסקת מסחר —				
בר־טון 1.0	1431 תב	567	−159	−10.0	−570
בר־טון 5.0	650	2434			−758
פרומאבבטון 1.0	9000	40.0	+200	+2.3	+15.0
פרומאבבטון 5.0	3766 תב	253	−419	−10.0	−418
כ.ל.ב. 1.0	950	346			−46.0
כ.ל.ב. 5.0	636 תב		−33	−4.9	−674
בודל הסק בתעש	8700 תב	226	+450	+5.5	+641
מואקה ולפבן 1	18990 תב	16.0	+990	+5.5	+40.0
מואקה ולפבן 5	14500	6.0	+499	+3.6	+5.5

כימיה, גומי ופלסטיק

אגן 5.0	17700	71.0	−200	−1.1	−56.0
אליאנס ב 200.0	2320 תב	929	−180	−7.2	−871
גל תעשיות 1.0	15800	9.0			−13.0
גל תעשיות 5.0	10470	25.0	−30	−.3	−13.0
דיקסטר 1.0	• 3320	253	+120	+3.8	+253
• ביצוע חלקי 78.10%					
רשפים 0.1	5145	185	+245	+5.0	+511
רשפים 0.5	1520	4313	−30	−1.9	−4519
חיפה כימיקל 10.0	672	10522			+11172
כבע 0.01 ש"ח	12880	1915	−270	−2.1	−3480
ליפסקי 1.0	2800	65.0			−202
ים המלח 0.1	3597	6902	+2	+.1	+3668
פטרוכימיים 10.0	650	32242	−3	−.5	−39608
מקסימה 1.0	7900	112			−1.0
מקסימה 5.0	4980	1495	−20	−.4	−193
נקה 1שח	6990	500			−200
כנו 1.0	19990	86.0			−11.0
כנו 5.0	14850	108	+100	+.7	+165
פריקלאס 1 ש"ח	619	17713			−401
פריקלאס אופ 1	255	41773	−4	−1.5	−21931
קרם כימיקל 1.0	— הפסקת מסחר —				
ת.ב.ל. 1.0	4050 תב	96.0	−450	−10.0	−84.0
ת.ב.ל. 5.0	3491 תב	250	−388	−10.0	−374
תיא 5.0	12500	223	+320	+2.6	+288
פרוכארום 10.0	15151	7.0			−8.0
תרז א 5.0	10501	168	+1		+77.0

עץ ומוצריו, נייר ודפוס

כתר 1 ש"ח	262	22371			−604
דפרון 1.0	7800	89.0			+11.0
דפרון 5.0	4850	32.0			+68.0
ת.ב.ד. 1.0	6530 תב	225	−670	−9.3	−218
יאה 1.0	5323	206	+53	+1.0	+342
לבידי אשקלון 1.	645	11074	+25	+4.0	+8978
לבידאשקלון אופ1	1160	900			−19.8
בולס ב 0.5	58000	28.0	−3000	−4.9	−74.0
מפעלי נייר 10.0	376000	69.0	+6000	+1.6	+57.0
סקאנדיה 1.0	4100	648			−29.0
רים 0.1	2875	240			−84.0
רים 0.4	2046	767			−113
תעל ב 0.2	20600	358	−600	−2.8	−436

תעשיות שונות

אגרין 1.0	8619	20.0			−20.0
אגרין 5.0	4088 תב	690	−400	−8.9	−1104
תנרישה יוד 1.0	11010	66.0	+10	+.1	+21.0
ה.ג.פלק 1שח	2000	889	−60	−2.9	−306
ה.ג.פלק 5שח	1328	1626			−1326

השקעות תעשיה

מרכזית ב 0.1	11140	914	−10	−.1	−526
כור כב 1.0	9465000	1.1			
כלל תעשיות 1.0	2440	20162	+50	+1.2	+11623
מאגרי טכנולוגיה	523	9245	−20	−3.7	−7236

חברות להשקעה

השקעה ואחזקות

אזניקר ש	7330	305			−439
אזניקר־פרוח 2.0	7358	2666			−1334
אינקה 1שח	113.0	81723			−9153
אלגר ש	15301	102			+46.0
אלגר ב	16020				
אלרן ש	4879	3831	−171	−3.4	−5971
אלרן ב	5000	90.0			+42.0
אמישר בכ 1.0	35200	47.5	+200	+.6	+6.2
אפיק 1.0	318 תב	15237	−35	−9.9	−29727
אפיק 5.0	272 תב	19816	−30	−9.9	−31288
בגלת השקעות 1שח	1400 תב	457	−100	−6.7	−457
חברה לישראל 1שח	15450	1031			−991
חברה לישראל 5שח	13050	2608	−250	−1.9	−2574
הלפמן 0.1	132000	7.0	+5000	+3.9	+10.3
הלפמן 1.0 ש	26300 תב	138	−1700	−6.1	−169
אמבא א 0.5	18700	128	−681	−3.5	−244
פועלים השק ש	9234	1025			−173
דיסקונט השק ש	4448	2507	−60	−1.3	−7456
מזרחי השק ש	30400 תב	22.0	−1800	−5.6	−151
מור השק אגח 124	13395 תב	36.0	+1218	+10.0	+41.0
חירון 1.0	4076	843			−412
חירון 5.0	1673	3257	−6	−.4	−4082
ישום ואחזקות 1שח	251	16815	+4	+1.6	+10602
יצוא ש	12900	539			−279
ירדן א 0.1	3450 תב	904	−300	−8.0	−1572
כלל ישראל 10.0	1338	12410	−2	−.2	−7482
כלל ישראל 50.0	1198	3857	−14	−1.2	−3050
לנדיקו 1שח	3190	486	−80	−2.5	−514
לנדיקו 5שח	1136	867			+145
מגור 1שח	735 תב	3300	−82	−10.1	−8780
מגור א 5שח	485 תב	3567	−40	−7.6	−5158
מגור אופ ב	344 תב	5330	−67	−16.3	−11131
מגור אג"ח 1	118.0	60000			+46215
עוז השק ב 0.1	3900	434			−70.0
עוז השק ג 0.5	2254	925	−1		−332
מז השק ש	3460	2077			−721
סמה א 0.1	12499	117	−1		−102
סמה 0.5	7494	323	−5	−.1	−168
פריזן ב 0.2שח	6629	874			+417
צפון אמר נכס 1.	420 קן		+20	+5.0	+19220
צפון אמר נכס 5.	• 386	5989	+50	+14.9	+10408
• ביצוע חלקי 69.70%					
קידן 1שח	— הפסקת מסחר —				
קידן 5שח	— הפסקת מסחר —				

מחקר ופיתוח

גליל טכנולוגיות	— הפסקת מסחר —				

דלק ונפט

דלק חיפושינפט1.	3883	858			+375
דלק חיפושינפט5.	2706 תב	975	−150	−5.3	−2661
דלק נפט אופ 2	1840	1400	−55	−2.9	−2870
פז חיפושי נפט	27560	254	−60	−.2	−165
י.ב.א.ל. 5.0	4800	1909	−110	−2.2	−2232
מ.ג.ג. 1.0	10800	328	−200	−1.8	−285
מ.ג.ג. 5.0	3022	2022			−216
פראויל ב 0.03שח	8700	321	+200	+2.4	+259
נפטא ש	2280000	2.0	−10000	−.4	−4.0

נסחרות במט"ח

גזית ם	• 211	480	+11	+5.5	+1520

שערי מטבע חוץ ביום 3.2.87 סל מטבעות 1.6757 ש"ח דולר יציג 1.6068 ש"ח

המטבע	השינוי	בנקנוטים לאומי קניה	לאומי מכירה	הפועלים קניה	הפועלים מכירה	דיסקונט קניה	דיסקונט מכירה	העברות והמחאות לאומי קניה	לאומי מכירה	הפועלים קניה	הפועלים מכירה	דיסקונט קניה	דיסקונט מכירה	שער יציג
1 דולר ארה"ב	−0.008	1.56	1.63	1.56	1.63	1.56	1.63	1.5970	1.6170	1.5965	1.6165	1.5970	1.6171	1.6068
1 מארק גרמני	−0.002	0.87	0.91	0.88	0.92	0.87	0.92	0.8912	0.9023	0.8909	0.9020	0.8921	0.9034	0.8970
1 ליש"ט	+0.005	2.38	2.49	2.40	2.52	2.40	2.52	2.4426	2.4732	2.4443	2.4748	2.4450	2.4758	2.4546
1 פרנק צרפתי	+0.002	0.26	0.27	0.25	0.27	0.26	0.27	0.2671	0.2704	0.2670	0.2703	0.2668	0.2701	0.2687
100 ינים יפאניים	+0.001	1.02	1.07	1.03	1.08	1.03	1.08	1.0493	1.0624	1.0472	1.0603	1.0503	1.0635	1.0557
1 גולדן הולנדי	+0.008	0.77	0.81	0.77	0.81	0.77	0.81	0.7906	0.8005	0.7902	0.8000	0.7908	0.8007	0.7953
1 פרנק שוויצרי	+0.009	1.03	1.08	1.03	1.08	1.04	1.09	1.0569	1.0702	1.0535	1.0666	1.0576	1.0709	1.0634
1 כתר שוודי	+0.001	0.24	0.25	0.24	0.26	0.24	0.25	0.2478	0.2509	0.2478	0.2509	0.2477	0.2509	0.2493
1 כתר נורבגי	+0.001	0.22	0.23	0.23	0.24	0.22	0.24	0.2301	0.2330	0.2300	0.2329	0.2301	0.2330	0.2316
1 כתר דני	+0.002	0.23	0.24	0.23	0.24	0.23	0.24	0.2353	0.2383	0.2351	0.2380	0.2355	0.2385	0.2369
1 מארק פיני	+0.002	0.35	0.36	0.34	0.36	0.34	0.36	0.3542	0.3586	0.3533	0.3577	0.3537	0.3581	0.3566
1 דולר קנדי	−0.004	1.17	1.22	1.18	1.23	1.17	1.23	1.1978	1.2128	1.1984	1.2133	1.1953	1.2104	1.2061
1 דולר אוסטרלי	—	0.98	1.08	1.02	1.10	1.03	1.10	1.0620	1.0753	1.0603	1.0735	1.0625	1.0758	1.0684
1 ראנד דרא"פ	+0.001	0.50	0.60	0.53	0.79	0.49	0.69	0.7766	0.7863	0.7777	0.7874	0.7801	0.7899	0.7828
10 פרנקים בלגיים	+0.004	0.41	0.43	0.41	0.44	0.41	0.44	0.4237	0.4290	0.4302	0.4356	0.4297	0.4351	0.4330
10 שילינגים אוסטריים	+0.012	1.24	1.29	1.24	1.30	1.24	1.30	1.2663	1.2621	1.2663	1.2821	1.2664	1.2824	1.2755
1000 לירטות איטלקיות	+0.009	1.22	1.28	1.23	1.30	1.22	1.30	1.2516	1.2672	1.2505	1.2661	1.2515	1.2515	1.2586
1 "סל" (ECU)	+0.014	—	—	—	—	—	—	1.8321	1.8550	1.8344	1.8573	—	—	1.8460
1 דינר ירדני	−0.024	4.46	4.73	4.35	4.63	4.41	4.66	—	—	—	—	—	—	4.6437
10 לירות לבנוניות	−0.001	—	—	0.16	0.17	0.14	0.20	—	—	—	—	—	—	0.1924
1 לירה מצרית	−0.004	0.79	0.84	0.77	0.82	0.81	0.88	—	—	—	—	—	—	0.8596

שערי קרנות נאמנות

הקרן	מחיר היחידה	מחיר הפדיון
אב	5186.90	5114.61
אבוקה	—	—
אגוז	230.08	225.54
אדיר	1550.96	1528.41
אדום	2534.48	2486.10
אופיר	1806.06	1793.08
אור	414.05	405.41
אורין	154.64	151.57
אורלי	249.96	248.14
אורן	752.22	737.65
אייל	3713.06	3641.41
אירים	5007.08	4982.89
איתן	696.42	682.41
אלון	561.41	549.74
אלמוג	679.15	665.94
ארז	664.56	651.86
אש	163.53	162.72
אשל	181.46	177.92
אתרוג	223.09	220.91
בדולח	2475.37	2428.58
ברוש	511.92	502.25
ברק	514.43	504.42
ברקת	829.58	813.25
גביש	1396.94	1386.99
גבע	1007.35	992.44
גדין	712.16	708.99
גיא	9211.73	9075.35
גיל	3067.78	3010.76
גלית	583.01	588.18
דובדבן	391.41	387.79

הקרן	מחיר היחידה	מחיר הפדיון
דוכיפת	686.97	673.65
דולב	212.81	208.31
דורון	1427.01	1399.55
דותן	243.86	239.13
דליה	509.61	500.25
דרור	409.02	401.51
דקל	412.74	404.96
הדס	388.09	384.53
הד	494.21	485.12
חבצלת	2766.26	2710.23
זהר	19412.37	19125.43
זיו	17835.79	17571.13
זמיר	1007.73	988.77
זמורת	140.76	137.65
חלילית	128.75	128.17
חלמיש	642.59	630.03
חן	134.50	133.96
טופז	1296.16	1266.63
טל	5146.73	5074.44
יובל	821.64	806.04
יהלום	2312.01	2268.21
יערות	411.30	407.52
ירדה	665.41	649.03
כוכב	1155.08	1153.01
כחל	128.52	125.98
כלנית	563.62	553.24
כספית	698.65	691.69
כרמל	141.98	139.16
כתר	1091.73	1070.79
להב	4405.70	4322.85
לבטיש	111445.3	109373.57

הקרן	מחיר היחידה	מחיר הפדיון
לפיד	—	—
לקס	1720.69	1685.85
לשם	988.17	969.48
מבטח	1196.98	1175.92
מגמה	—	—
מגד	221.48	218.2
מגן	3351.62	3299.52
מגל	740.14	726.31
מור	1823.90	1798.55
מורן	904.13	895.85
מנוף	26938.41	26446.71
מיתר	891.46	875.90
מעוף	4149.46	4069.27
מעיין	• 747.35	733.02
מקנה	1018.81	999.81
מרגלית	1362.84	1336.57
מרווח	110.64	110.25
מרום	1171.13	1148.41
נגה	26438.66	26050.26
נטף	952.04	933.86
נטע	493.82	488.25
ניר	6251.32	6159.86
נכסין	590.08	579.03
סגולה	131.93	129.35
סלע	992.07	973.15
סנונית	703.28	689.68
ספר	794.33	779.62
ספיר	527.96	525.34
עדי	874.51	858.43
עדית	2405.75	2359.78

הקרן	מחיר היחידה	מחיר הפדיון
עידן	7171.23	7066.08
ענבר	1175.51	1150.59
ענת	2486.12	2462.24
עפרוני	655.99	641.79
ערמון	142.36	139.63
פאר	1539.80	1528.50
צבר	538.55	527.86
צופית	670.52	657.35
צוק	117.64	117.38
צמיר	992.70	972.06
צמיחה	7967.97	7851.38
צמרת	1696.25	1662.65
קלע	2160.88	2150.09
רונית	17908.41	17742.62
רימון	117.77	117.52
רקפת	684.02	672.00
רשף	721.84	706.53
שביט	793.78	778.39
שהם	902.88	881.21
שידה	406.96	403.99
שמיר	359.59	357.06
שנהב	879.84	867.67
ססק	862.28	841.73
סקר	181.15	177.59
תאנה	239.59	237.50
תדהר	540.45	537.76
תירוש	504.27	498.28
תמר	218.44	214.29
תמוז	196.66	195.35
תרשיש	1450.90	1441.12
תשרי	478.43	471.55

שערי אגרות חוב

הסידרה	השער	השינוי בנק'
4% מלוות (100% הצמדה)		
ש4001	733362.0	
ש4002	620727.0	
ש4003	640151.0	
ש4004	610101.0	
4.25% מלווה מדינה (שנחא)		
ק־331 תשואה 0.80%		
4101	361.8	+1.4
ק־332 תשואה 1.35%		
4102	145.0	+.8
4103	139.6	+.8
4104	135.3	+.7
4301	135.3	+.7
ק־333 תשואה 1.80%		
4302	127.1	+.1
4303	126.4	+.1
4304	124.5	+.1
ק־335 תשואה 1.80%		
4305	114.9	+.9
7%		
ק־338 תשואה 2.00%		
4105	111.6	
4106	108.8	
4107	105.7	+.1
4108	103.9	+.1
ק־351 תשואה 2.05%		
4201	125.7	−.1
4202	123.5	−.2
4203	124.6	−.1
4204	120.4	−.1
4205	118.3	−.1
ק־352 תשואה 2.23%		
4206	115.0	+1.0
4207	114.8	+1.0
4208	113.4	+1.1
4209	111.0	+1.0
4210	108.2	+1.0
4211	105.0	+1.0
ק־353 תשואה 2.09%		
4212	104.1	−3.1
5% מלווה מדינה (גליל)		
ק־201א תשואה 0.10%		
ש3601	40613.0	+751.0
ק־201ב תשואה 0.12%		
ש3602	37412.0	+1111.0
ק־201ג תשואה 0.80%		
ש3603	34065.0	−216.0
ק־202א תשואה −2.38%		
3604	ק 34334.0	+1011.0
ק־202ב תשואה 1.00%		
ש3605	37804.0	+15.0
ק־202ג תשואה 1.00%		
ש3606	26228.0	−151.0
ק־203א תשואה 0.96%		
ש3607	24464.0	−321.0
ק־203ב תשואה 1.40%		
ש3608	22775.0	+13.0
ק־203ג תשואה 1.40%		
ש3609	21710.0	+96.0
ק־204א תשואה 1.30%		
ש3610	20050.0	+11.0
ק־204ב תשואה 1.25%		
ש3611	19426.0	−343.0
ק־204ג תשואה 1.00%		
ש3612	19075.0	+320.0
ק־205א תשואה 0.90%		
ש3613	18046.0	+10.0
ק־205 תשואה 0.50%		
ש3614	17584.0	+9.0
ש3615	16261.0	+9.0
ש3616	14909.0	+8.0
ק־206 תשואה 0.88%		
ש3617	13894.0	+82.0
ש3618	13203.0	+80.0
ש3619	12166.0	+75.0
ק־207 תשואה 0.54%		
ש3620	11703.0	+95.0
ש3621	11135.0	+92.0
ש3622	10241.0	+85.0
ק־208 תשואה 0.56%		
ש3623	9622.0	+281.0
ש3624	9076.0	+270.0
ק־209 תשואה 0.60%		
ש3625	8289.0	+88.0
ש3626	7681.0	+84.0
ש3627	7135.0	+78.0
ק־210 תשואה 0.85%		
ש3628	6492.0	−66.0
ש3629	6092.0	−63.0
ש3630	5768.0	−60.0
ק־211 תשואה 0.94%		
ש3631	5280.0	−3.0
ש3632	4980.0	−3.0
ש3633	4710.0	−3.0
ק־212 תשואה 1.00%		
3634	4217.0	+2.0
ש3635	3993.0	+2.0
ש3636	3852.0	+3.0
ק־213 תשואה 0.70%		
ש3637	• 3687.0	+24.0
ש3638	• 3439.0	+23.0
ש3639	• 3153.0	+21.0
ק־214 תשואה 0.95%		
ש3640	2562.0	+2.0
ש3641	2223.0	+1.0
ק־215 תשואה 0.73%		
3642	2016.0	−6.0
ש3643	1752.0	−5.0
ק־216 תשואה 0.31%		
3644	1611.0	+48.0
3645	1455.0	+43.0
4.25% מלווה מדינה (גליל)		
ק־231 תשואה 1.90%		
3701	1174.0	−65.0
ק־232 תשואה 1.90%		
3702	901.4	−48.5
ק־233 תשואה 1.92%		
3703	798.6	−.6
3704	684.9	−.6
ק־251 תשואה 2.33%		
3751	353.1	+5.6
ק־252 תשואה 2.48%		
3752	141.4	+.1
3753	135.9	
ק־253 תשואה 2.44%		
3901	132.1	+1.2
3902	125.9	+1.1
3903	125.2	+1.2
3904	123.3	+1.2
ק־254 תשואה 2.22%		
3754	126.9	+3.7
3755	125.6	+3.6
3756	121.4	+3.5
3757	119.2	+3.4
ק־255 תשואה 2.50%		
3758	114.5	+1.5
3759	114.2	+1.4
3760	112.8	+1.5
3761	110.4	+1.4
3762	107.6	+1.4
3763	104.4	+1.4
ק־256 תשואה 2.22%		
3764	105.1	
ק־271 תשואה 2.35%		
3791	105.6	+.5
3792	103.8	+.5
ק־291 תשואה 2.52%		
3826	121.2	
3827	122.2	
3828	118.1	+.1
3829	116.0	+.1
ק־292 תשואה 2.45%		
3830	114.4	+.8
3831	114.1	+.8
3832	112.7	+.8
3833	110.3	+.8
3834	107.6	+.8
ק־311 תשואה 2.47%		
3861	107.2	+.5
מלווה פיתוח ומדינה 4%–6%–7%		

הסידרה	השער	השינוי בנק'
(80% הצמדה)		
ש3204	212999.0	−361.0
ש3205	211600.0	−1000.0
ש3206	207750.0	−1000.0
ש3210	206401.0	+3000.0
ש3211	ש212230.0	−6564.0
ש3212	197000.0	−1900.0
ש3213	199900.0	
ש3214	191900.0	
6%		
ש3501	183370.0	−1000.0
ש3502	181000.0	+4000.0
ש3503	181416.0	
ש3504	157075.0	
ש3505	152500.0	−760.0
7%		
ש3521	154500.0	−500.0
ש3522	148500.0	−600.0
ש3523	144000.0	
ש3524	144500.0	+2000.0
ש3525	141280.0	
ש3526	140625.0	−1000.0
ש3527	138800.0	+800.0
ש3528	133600.0	+910.0
ש3529	137160.0	+1200.0
ש3530	132200.0	−1082.0
ש3531	132100.0	
ש3532	128200.0	
ש3533	125700.0	
ש3534	119200.0	+600.0
ש3535	119600.0	+740.0
ש3536	118500.0	
ש3537	119100.0	+700.0
ש3538	113500.0	
ש3539	112800.0	+900.0
ש3540	111300.0	
ש3541	107600.0	
ש3542	107300.0	
ש3543	103400.0	+900.0
ש3544	105403.0	
ק־701 תשואה −0.65%		
ש3545	102238.0	+52.0
ש3549	96849.0	+51.0
ש3552	92843.0	+47.0
ש3554	92941.0	+48.0
ש3555	92941.0	+48.0
ש3546	102172.0	+54.0
ש3547	101957.0	+54.0
ש3548	101850.0	+54.0
ש3550	100773.0	+53.0
ש3551	100402.0	+53.0
ק־703 תשואה −0.22%		
ש3553	91543.0	+424.0
ק־704 תשואה −0.20%		
ש3556	87752.0	−1546.0
ש3558	87839.0	−1605.0
ש3559	84745.0	−1555.0
ש3560	80417.0	−1529.0
ק־705 תשואה −1.30%		
ש3557	90643.0	+45.0
ש3572	83826.0	+40.0
ק־706 תשואה −0.23%		
ש3561	80261.0	+42.0
ש3571	80048.0	+41.0
ק־707 תשואה 0.00%		
ש3573	80093.0	−1437.0
ש3574	73861.0	−1329.0
ש3577	73981.0	−1373.0
ש3578	68356.0	−1277.0
ק־708 תשואה −0.40%		
ש3575	74332.0	+37.0
ש3576	74137.0	+38.0
ש3579	68636.0	+36.0
ק־709 תשואה −0.25%		
ש3580	63804.0	+34.0
ש3581	58188.0	+30.0
ש3582	53810.0	+28.0
ק־710 תשואה −0.10%		
ש3583	49939.0	−1282.0
ש3584	47622.0	−1259.0
ש3585	45264.0	−1231.0
ק־711 תשואה −0.27%		
ש3586	42954.0	−1004.0
ש3588	43009.0	−1032.0
ש3589	39270.0	−943.0
ק־712 תשואה −0.30%		
ש3587	43207.0	+408.0
ש3591	39482.0	+384.0
ש3592	39440.0	+384.0
ש3593	39378.0	+384.0
ק־713 תשואה −0.28%		
ש3590	39137.0	+352.0
ש3595	37398.0	+345.0
ק־714 תשואה −0.91%		
ש3594	38300.0	+19.0
ש3596	36722.0	+18.0
ש3597	36610.0	+18.0
5% מלווה פיתוח ומדינה (בחירה סוללה צמודה)		
ש2001	148900.0	−100.0
ש2002	148339.0	
ש2003	141900.0	−100.0
ש2004	148100.0	
ש2005	142700.0	+1600.0
ש2006	138300.0	
ש2007	136700.0	
ש2008	134400.0	−100.0
ש2009	136800.0	
ש2010	137300.0	
ש2011	152900.0	
ש2012	130600.0	
ש2013	132500.0	
ש2014	129800.0	
ש2015	130100.0	
ש2016	131000.0	
ש2017	128700.0	
ש2018	127000.0	
ש2019	125800.0	
ש2020	125200.0	+2200.0
ש2021	123500.0	
ש2022	117559.0	+1800.0
ש2023	116600.0	
ש2024	112785.0	+3285.0
ש2025	109200.0	
ש2026	108800.0	
ש2027	105600.0	
ש2028	109798.0	+3198.0
ש2029	99900.0	
ש2030	104800.0	
ש2031	99704.0	
ק־101 תשואה −0.60%		
ש2032	100548.0	−764.0
ש2034	98111.0	−755.0
ק־102 תשואה −0.33%		
ש2033	93930.0	+49.0
ש2035	89081.0	+46.0
ק־103 תשואה −0.22%		
ש2036	89604.0	+46.0
ש2038	85547.0	+45.0
ש2040	82592.0	+43.0
ק־104 תשואה −2.98%		
ש2037	90051.0	+40.0
ש2039	87194.0	+39.0
ק־105 תשואה −0.25%		
ש2041	77755.0	−1704.0
ש2052	71757.0	−1632.0
ק־106 תשואה −0.59%		
2051	79023.0	+1136.0
ק־107 תשואה −1.05%		
ש2053	75782.0	+37.0
ש2055	68380.0	+34.0
ק־108 תשואה −0.06%		
ש2054	66109.0	−1865.0
ש2056	61317.0	−1789.0
ק־109 תשואה −1.34%		
ש2057	63964.0	−1801.0
ש2059	58358.0	−1698.0
ק־110 תשואה −3.79%		
ש2058	61856.0	+26.0
ש2060	57378.0	+24.0

הסידרה	השער	השינוי בנק'
ק־111 תשואה −0.92%		
ש2061	41955.0	+434.0
ש2062	38397.0	+407.0
ש2063	36712.0	+399.0
דולרים		
ם 18	103.3	02/02/87
ם 19	101.4	+.6
ם 20	99.0	
ם 21	104.0	+2.9
ם 22	95.0	+2.5
ם 23	91.0	
ש24	85.2	−.4
ש25	83.8	−.5
ש26	85.6	+.1
ש27	81.7	−.2
ש28	87.1	+.1
ש29	83.1	+.4
ש30	84.1	+.5
ש31	91.6	−1.0
חית 15	89.5	11/12/86
32	84.9	−1.9
33	87.8	+2.5
מימון 12	91.0	
ג' 1	81.7	01/02/87
2	84.3	
מ"נ 34	102.5	+1.5
מ"נ 35	103.5	
פר"ש 36	106.9	02/02/87
איגרות חוב [illegible]		
אמפל ב	96.0	26/01/87
ישראל 11	98.4	11/12/86
ישראל 12	98.4	11/12/86
ישראל 13	96.3	11/12/86
ישראל 14	95.8	28/12/86
מניב 24 ש	86.1	28/12/86
מניב 25 ש	85.1	26/01/87
מניב 26 ש	85.1	26/01/87
מניב 28 ש	88.8	12/01/87
מניב 30 ש	83.8	19/01/87
ה מימון 1	85.5	+1.0
אגרות חוב צמודות לדולר (100% הצמדה)		
סד' 2501	168.3	
סד' 2502	164.9	
סד' 2503	159.6	
סד' 2504	157.9	
סד' 2505	154.3	+2.6
סד' 2506	147.2	+1.4
סד' 2507	141.5	+.3
ק־604 תשואה 11.20%		
סד' 2508	184.4	−3.5
ישראליים־צמוד דולר ריבית קבועה		
ק־901 תשואה 11.70%		
7001	232.2	+2.2
7002	224.9	+2.1
ק־902 תשואה 11.75%		
7003	214.5	+1.7
7004	197.1	+1.7
ק־903 תשואה 11.55%		
7005	184.9	+.5
ק־904 תשואה 11.40%		
7006	181.2	+2.6
ק־905 תשואה 11.09%		
7007	170.0	+4.0
7008	161.4	+3.9
ק־906 תשואה 11.50%		
7009	154.5	+2.6
ק־907 תשואה 11.80%		
7010	144.8	−.7
ק־908 תשואה 11.85%		
7011	136.6	−.6
7012	131.6	−.6
ק־909 תשואה 11.65%		
7013	124.8	+1.4
ק־910 תשואה 11.70%		
7014	108.4	+.7
ק־911 תשואה 11.39%		
7015	93.5	+1.9
7016	92.5	+2.1
7017	91.4	+2.1
7018	91.2	+2.1
7019	91.5	+2.0
7020	91.3	+2.1
7021	90.5	+2.1
7022	90.1	+2.1
ק־951 תשואה 11.37%		
7201	87.1	+1.9
7202	88.3	+1.9
7203	88.0	+2.0
7204	88.4	+2.1
7205	88.4	+2.0
ישראליים־צמוד דולר ריבית משתנה		
ק־801 תשואה 3.15%		
ש6101	12891.0	+101.0
ק־802 תשואה 4.00%		
ש6102	7534.0	−34.0
ק־803 תשואה 4.00%		
ש6103	6760.0	+91.0
ק־804 תשואה 4.10%		
ש6104	6194.0	+82.0
ש6105	5866.0	+78.0
ק־805 תשואה 4.04%		
ש6106	5706.0	+140.0
ש6107	5495.0	+135.0
ק־806 תשואה 4.45%		
ש6108	3859.0	+77.0
ש6109	3658.0	+73.0
ש6110	3593.0	+72.0
ק־807 תשואה 4.60%		
ש6111	2982.0	+57.0
ש6112	2889.0	+55.0
ק־808 תשואה 5.09%		
ש6113	1902.0	−8.0
ק־821 תשואה 6.00%		
ש6151	729.0	+6.2
ש6152	697.9	+5.9
ק־822 תשואה 6.00%		
ש6153	606.0	+4.1
ש6154	594.7	+4.1
ק־823 תשואה 5.80%		
ש6155	387.0	+6.5
ק־824 תשואה 6.00%		
ש6156	311.3	+1.8
ק־825 תשואה 5.90%		
ש6157	252.7	+1.8
ש6158	220.4	+1.8
ק־826 תשואה 5.89%		
6159	185.8	+1.8
ק־827 תשואה 5.95%		
6160	173.5	+1.5
6161	167.6	+1.6
ק־828 תשואה 5.95%		
6162	150.6	+.9
ק־829 תשואה 5.95%		
6163	141.3	+.9
6164	135.8	+.9
ק־830 תשואה 5.90%		
6165	128.0	+1.2
ק־831 תשואה 5.95%		
6166	120.6	+.9
6167	117.9	+.9
6168	116.0	+.9
ק־852 תשואה 5.95%		
סד' 6169	108.9	+1.5
ק־833 תשואה 6.10%		
6170	101.3	−.4
ק־834 תשואה 6.01%		
6171	72.2	+.2
6172	71.0	+.3
ק־851 תשואה 6.00%		
6801	81.8	−.4
אל־עמם 86	1016.0	−1.0
אלביט 85	185.5	+1.5
אלקוא 85	1072.0	
אלסינט 83	— הפסקת מסחר —	
סאיטקס 85	705.0	+9.0
תדיראן 84	115.8	−.7
תדיראן 85	420.0	−6.0

כסף מחפש הזדמנויות עסקיות:

כלל, דיסקונט השקעות, החברה לישראל, אדלר טולקובסקי וחברות אחרות עם עשרות מיליוני דולרים מחפשים השקעות

מאת מוריה אבימלך

חברות השקעה ישראליות גייסו לאחרונה מאות מיליוני דולרים בישראל ובחו"ל לשם השקעתו בישראל. הון השקעה מצוי בשפע – הזדמנויות עסקיות, בינתיים אין.

בין חברות ההשקעה המחזיקות עודפי נזילות מגויים להשקעה נמצאות כלל־ישראל, עם עודפי נזילות של 70–90 מיליוני דולר כתוצאה מגיוס כספים בארץ ובחו"ל.

גם לדיסקונט־השקעות עודפי נזילות של כ־20 מיליון דולר מגיוס כספים וממימוש נכסים.

קרן אתנה של אדלר־טולקובסקי גייסה 29 מיליון דולר וייעדה 10–12 מיליון דולר להשקעה בחברות חדשניות בישראל.

החברה לישראל השלימה גיוסי הון ומחזיקה מיליוני דולרים המחפשים השקעות.

לפעילות גיוס ההון הצטרפה לאחרונה חברת הברוקרים "מריל לינץ'" ההרגשה הכללית בין ראשי חברות כיום היא שיש כסף רב ושבמחסור הן ההזדמנויות העסקיות.

היקף הון־ההשקעה שגויים והמחסור בהשקעות מוכיח בבירור כי לא גיוס משקיעים בחו"ל הוא שיביא את הצמיחה המצופה. למסקנה זו הגיעו, אגב, גם כמה מאנשי כוח המשימה, שהחליטו לרכז את הפעולות בנושאים אחרים כמו שיפור מכשירי השיווק ונסיון לשנות את צורת ההתערבות הממשלתית בפעילות המשקית.

מנכ"ל דיסקונט השקעות, רב תדמור, שדיבר בסוף השבוע ב"פורום הבכיר", אמר כי דיסקונט השקעות בוחנת כמה נושאים להשקעה. החברה גייסה כסף ויש לה אמצעים להשקעה, בתנאי שתמצא פרויקטים אטרקטיביים.

מנהל המרכז לחיזוי טכנולוגי:

העדר תשתית טכנולוגית וצמצום המחקר המדעי מערערים חדשנות טכנולוגית בתחומים בהם שלטנו בעבר

מאת מוריה אבימלך

בישראל לא קיימת תשתית טכנולוגית נאותה ברמה של ייצור רכיבים ומוצרי יסוד, וכתוצאה מתערער חוסנן של הדשנויות טכנולוגיות ישראליות מבריקות, שמושכות אליהן קהל גדול של מתחרים ומחקים. דברים אלו אמר אתמול פרופ' ברוך רז, מנהל המרכז הבינתחומי לחיזוי טכנולוגי שליד אוניברסיטת תל־אביב, בהרצאתו בפני ידידי מכון ויצמן.

התמיכה המצטמצמת במחקר מדעי עוד מערערת את סיכויינו להגיע להצטיינות, אפילו בשטחים בהם שלטנו בעבר.

פיתוח מוצר חדשני, מהרעיון ועד הופעת המוצר המסחרי בשוק, אורך שנים רבות, אולם בשני שלישים הראשונים של תקופת הפיתוח ההוצאה נמוכה ביותר ומהווה רק 10% מההוצאה הכוללת. בגלל מיבנה הוצאות זה כדאי למדינה לממן השקעה בתשתית מחקר ופיתוח שתאפשר "להיות בעניינים" ולהיות מסוגלים להציע פתרון טכנולוגי בזמן קצר.

העדרה של תשתית טכנולוגית בישראל גורמת לכך שהמוצרים החדשניים הישראלים מורכבים מרכיבים שאינם מיוצרים בארץ, ולכן מוצרינו הטכנולוגיים ניתנים לחיקוי התחומים בהם הצלחנו אינם מוגנים.

פרופ' רז ציין כי ישראל מתייחדת בהעדר חשיבה כוללת של עתידה הטכנולוגי והמדעי – בניגוד לרוב ארצות העולם – ומצב זה הינו רקע בלתי תומך לפיתוח תעשייה עתירת מדע.

תחזית אופטימית ב"כור סחר": צופים גידול של 27% בייצוא

מאת יואב יצחק

יצוא כור סחר יגדל בשנת 1987 בכ־30%, ויגיע ל־590 מיליון דולר. תחזית אופטימית זו מסר אתמול מנכ"ל כור סחר, עמי אביב.

בפגישה עם כתבים כלכליים – בה השתתפו גם אבי חממי, מנכ"ל החטיבה לסחר פנים, ודפי זגגי, ראש אגף הכספים בכור סחר, ובני בכרך, ראש ענף הבניה, תפעול ותיכנון בחברת כור סחר – אמר עמי אביב, כי הוא צופה שהיקף עסקיה של כור סחר יגדל בשנת 1987 בכ־27%, ויסתכם ב־855 מיליון דולר, לעומת 670 מיליון דולר בשנת 1986.

הערכות אופטימיות אלה נתמכות לדעת עמי אביב, מתשתית האיתנה שבנתה החברה, ובפעילות הקבוצה.

כור סחר משווקת בחו"ל גם מוצרים של חברות פרטיות וחברות ממשלתיות, וחלקן בסך היצוא של כור סחר מגיע לכ־30%. כור סחר משווקת בשווקי הסחורות בעולם תוצרתם של מפעלים כדוגמת כימיקלים לישראל, אגן מכתשים, אליאנס, חישולי כרמל, צינורות המזרח התיכון ועוד.

כור סחר היתה היצואנית הגדולה ביותר (כקבוצה) במשק, ויש לה 42 סניפים ונציגויות. החברה מעסיקה כיום 110 איש במטה הישראלי, 80 עובדים בחו"ל, 800 עובדים בסניפי כור סחר בחו"ל ועוד 400 עובדים בקבוצת חברות כור סחר. בשנת 1988 צופה כור סחר, כי היקף פעילותה יעבור לראשונה את מחסום המיליארד דולר.

סיכוי לחברות מישראל לפרוץ לשוקי סרי־לנקה

מאת סופרו הכלכלי של "דבר"

חברת ויזאסינג אנטרפרייז מסרי לנקה פנתה באחרונה לגורמים ישראליים המעוניינים בסרי לנקה, בבקשה להעביר ארצה מידע על רצונה לקשור עסקות עם חברות ישראליות. החברה, כך נודע, משמשת כספקית של צופים רשמיים במדינה ומעוניינת לשמור את המונופול של ספקים יפניים בשוק של סרי לנקה. לצורך כך פנתה לגורמים ישראליים שם בבקשה לקבל הצעות מחברות ישראליות למוצרים שונים.

נודע כי היא מעוניינת במשדרי ומקלטי טלויזיה, אנטנות ותרני אנטנות, ציוד תקשורת, ציוד מיקרוגל, מכשירי טלפון שולחניים למנויים וציוד חסימה לטלפונים.

ירידה בהודעות על פיטורים ניכרת מאוקטובר '86

מאת חיים ביאור

ירידה משמעותית ניכרת בחודשים האחרונים בהודעות שהגיעו לשירות התעסוקה על כוונתם של מפעלים לפטר עובדים.

בינואר נמסרו לשירות התעסוקה הודעות של מפעלים על כוונה לפטר 406 עובדים – ירידה בשיעור של 13 אחוז לעומת דצמבר '86.

הירידה במספר העובדים שנמסר על כוונה לפטרם החלה באוקטובר האחרון. באותו חודש הודיעו מפעלים על כוונתם לפטר 873 עובדים. בנובמבר פחת המספר ל־590, בדצמבר – 468 ובינואר, כאמור 406.

המספר הגדול ביותר של עובדים שנמסר על כוונה לפטרם בינואר נמצא בנצרת (ענפים שונים) –164 עובדים. מפעל "ת.א.ת." ליצור אביזרי תעופה ליד גדרה מסר על כוונה לפטר 98 מעובדיו (סופר "דבר" מציין כי בעקבות שביתה ממושכת שהתקיימה במפעל נסוגה, בינתיים, ההנהלה ובסופו של דבר יפוטר מספר קטן יותר של עובדים).

מפעל היהלומים "אלישיב" בנתיבות מתכוון לפטר 55 עובדים, מפעל "פרי העמק" לשימורי פירות במגדל העמק – 40 עובדים ומפעל המתכת "רולקר" באשדוד – 20 עובדים. מפעלים נוספים מתכוונים לפטר עובדים בודדים כל אחד.

ענף הקטיף שהוא עונתי מעסיק עתה 17,500 עובדים, מהם 7,500 מועסקים בקטיף ההדרים בפרדסים, 5,500 מועסקים בבתי אריזה ו־4,500 – במפעלים ליצור שימורי הדרים. עונת הקטיף תסתיים במאי.

הסכם ההשקעות המתגבש בין האוצר וחברות ביטוח חיים יאפשר להשקיע עד 75% מתקבולי הפרמיות בשוק ההון

סופרו הכלכלי של "דבר"

הסכם ההשקעות החדש בין התאחדות חברות בטוח חיים והאוצר (הסכם תק) החדש לשנת 1987 יכלול שנויים מהותיים בתקנות השקעות כספי פרמיות בטוחי החיים הרשים.

על פי ההצעה להסכם החדש, שטרם גובש סופית, יוכלו חברות הביטוח להשקיע בשוק החופשי רק 15 אחוז מתקבולי הפרמיות, ואת יתרת 85 אחוז באוצר, אך אם יעמוד בכמה תנאים יוכלו להגדיל השקעות בשוק החופשי עד 75 אחוז.

בהתאם לרפורמה המתוכננת בשוק ההון, יוכלו החברות להשקיע בין 35־50 אחוז מסכומי הפרמיות באגרות חוב סחירות בבורסה, או להשקיע את כל הכספים באוצר, באגרות חוב ייעודיות נושאות ריבית של 5.2 אחוז.

חברות ביטוח שיחליטו להנפיק לציבור פוליסות בטוח חיים "משתתפות ברווחים", ואשר יוכלו לעמוד בעלויות הנוספות הנדרשות ריווח לבעלי הפוליסות – יוכלו להשקיע 25 אחוז בנוסף מהכספים שמקבלים בשוק החופשי, בהשקעות צמודות מדד כמו פקדונות בבנק או הלוואות. משמעות הדבר שחברות אלו ישקיעו רק רבע מכספי תקבולי הפרמיות באוצר ואת יתרת 75 אחוז מהפרמיות יוכלו להשקיע באופן חופשי בשוק ההון.

הסכם ההשקעות האחרון ל־1986 הבחין בין שני סוגי פוליסות בביטוח חיים: פוליסות ישנות שרק 25 אחוז מתקבוליהן הושקעו באוצר, והיתרה בהשקעות חופשיות. ופוליסות חדשות, שהונפקו משנת 1983 ואילך ש־85 אחוז מתקבוליהן הושקעו באוצר ורק 15 אחוז בשוק החופשי. הסכם זה כבר אינו בתוקף.

אם אומנם יחליטו החברות להשקיע בבורסה את הסכום המקסימלי שיותר להן, הרי שמדובר ביתרות כספיות בהיקף של כ־100 מליון ש"ח שיושקעו להשקעות באגרות חוב סחירות.

היקף עתודות הביטוח נע בין 150־200 מיליון דולר.

יש לציין כי בענף הביטוח הדעות חלוקות לגבי טיב ההסדר המוצע, ובשלב זה נראה כי כדאיות ההשקעה בבורסה נמוכה מההסדר הקיים.

הבנקים נמנעים מלמחזר הלוואות גם למושבים יציבים

מאת דויד מושיוב

הבנקים נמנעים לאחרונה מלמחזר הלוואות למושבים, גם אם הם עצמם אינם מסובכים מבחינה כלכלית, וזאת בגלל העובדה שהם משמשים ערבים למושבים אחרים וארגוני קניות. עובדה זו מונעת אשראי ממושבים יצרניים ומקשה על תפקוד תקין.

חוגים בהתיישבות מעלים חששות, כי אם הממשלה לא תבהיר באורח חד־משמעי את כוונתה לממש את התכנית לסיוע ושיקום המושבים שבמצוקה כלכלית, עלולים מושבים המאוזנים מבחינה כספית להתמוטט בגלל אי היכולת לייצר באורח תקין ומסודר מחוסר אשראי.

חברה הבת של דיסקונט בארה"ב – רווח 12.2 מיליון דולר ב־1986

מדורג במקום ה־14 במדינת ניו־יורק

ישראל דיסקונט בנק אוף ניו־יורק, חברה הבת הבנקאית של בנק דיסקונט לישראל בע"מ בארה"ב סיים את שנת 1986 ברווח של 12.2 מיליון דולר. סך המאזן הגיע ל־3.782 מיליארד דולר – כמו בשנה הקודמת.

פקדונות הציבור הסתכמו ב־3.497 מיליארד דולר וההלוואות ב־1.167 מיליארד דולר.

הירידה ברווח הנקי מ־16.3 מיליון דולר בשנת 1985, נבעה בעיקר מהגדלת העתודות לחובות מסופקים.

ישראל דיסקונט בנק אוף ניו־יורק ממשיך להיות הבנק האמריקאי הגדול ביותר בבעלות בנק ישראלי. על פי היקף הפקדונות ביום 30 ביוני 1986 דורג ישראל דיסקונט בנק אוף ניו־יורק במקום ה־81 בין כל הבנקים בארצות ברית ובמקום ה־14 בין הבנקים במדינת ניו־יורק.

בעקבות יוזמת יו"ר הבורסה:

יוארך מועד פרסום תשקיף מ־6 ל־8 חודשים לאחר הדו"חות האחרונים

מאת יואב יצחק

משרד האוצר יגיש לועדת הכספים הצעה להאריך את מועד מסירת בקשות לגיוס הון, מ־6 חודשים לאחר הדו"חות הכספיים האחרונים, ל־8 חודשים.

הצעה זו – שהחלה להתגלגל במשרד האוצר בעקבות יוזמתו של יו"ר דירקטוריון הבורסה, חיים שטסל, נועדה לאפשר לחברות רבות לנצל את האווירה החיובית השוררת עתה בשוק הכספים, כדי לגייס הון בבורסה.

במצב הקיים, חברות רבות אינן מספיקות להגיש לרשויות המאשרות טיוטות תשקיף, המבוססות על הדו"חות הכספיים האחרונים. הארכת מועד הגשת טיוטות התשקיף, והטיפול בהם בחודשים נוספים, מיועד להגביר את קצב ההנפקות כבר בקרוב.

השינוי חייב באישור ועדת הכספים של הכנסת. משרד האוצר כבר הכין הצעה מפורטת בעניין זה, והיא תוגש כפי הנראה לדיון כבר באחת הישיבות הראשונות של ועדת הכספים.

פורשי השב"כ הקימו חברה בינלאומית לייעוץ ללוחמה בטרור

מאת סופרו הכלכלי של "דבר"

גיבורי פרשת השב"כ שאולצו לפרוש מתפקידם בעקבות אירועי אוטובוס 300, עוסקים כיום בייעוץ פרטי בינלאומי ללוחמה בטרור.

שלושת בכירי השב"כ: פלג ראדאי, ראובן חזק ורפי מלכה הקימו ביחד עם נתי רותם ויוסי ודדי חברה לייעוץ ללוחמה בטרור. עבודתה הראשונה של החברה היתה לערוך סקר בטחוני עבור חברת אמריקן איירליינס. החברה העבירה את העבודה בקבלנות משנה לחברת אי.סי.אס. השייכת לדני ישכרוב, שקיבל כ־70,000 דולר עבור עבודה זו.

כתב העת לענייני צבא ובטחון, סודר, המוסר על כך בגיליונו האחרון, מציין כי ראש השב"כ לשעבר, אברהם שלום, שאולץ לפרוש עקב אותה פרשה, מתכוון להקים חברה בינלאומית לייעוץ ללוחמה בטרור במסגרת קבוצת אייזנברג.

חברה נוספת העוסקת בייעוץ ללוחמה בטרור הוקמה על ידי יצחק יפת, לשעבר ראש אגף בטחון בחברת אל על ויוסי לנגוצקי לשעבר מנכ"ל חברת חיפושי נפט ואחריה מנכ"ל חברת סייסמיקה.

אלה ואחרים קיבלו לפני מספר חודשים עבודה לביצוע סקר בטחוני בחברת התעופה האמריקאית פאן־אם. תוצאות הסקר נמסרו לחברה לפני מספר שבועות אך עד כה לא אימצה חברת התעופה האמריקאית את ההמלצות.

יוגבר השיווק החקלאי לגרמניה

מאת דויד מושיוב

הגרמנים יסייעו לישראל להגביר שיווק תוצרת חקלאית טריה בגרמניה, ובשלב ראשון יוגבר שיווק האבוקדו הישראלי בגרמניה. על כך סוכם בסוף השבוע שעבר בין שר החקלאות אריק נחמקין ושר החקלאות הגרמני איגנץ קיכלה, בברלין. אתמול שב נחמקין מברלין שם נערכה תערוכת "השבוע הירוק" ובה ביתן ישראלי.

השנה תייצא ישראל יותר מ־100,000 טונות אבוקדו, כמות כפולה כמעט לעומת השנה הקודמת. ישראל עושה מאמצים רבים להגדיל שיווק מוצר זה בארצות רבות, ביניהן גרמניה.

שני השרים החליטו להקים ועדת "אד הוק" לדיון בשינויים בייצוא החקלאי מישראל למערב גרמניה ומישראל לארצות השוק האירופי המשותף.

התערוכה החקלאית "השבוע הירוק" נערכת במערב ברלין בפעם ה־53. ישראל מציגה בתערוכה זו את מיטב תוצרתה החקלאית הטריה, ירקות, הדרים, פירות ופרחים. בביתן הפרחים זכתה ישראל ב־18 מדליות זהב. נשיא הרפובליקה הפדרלית של גרמניה המערבית פון ויצזקר, ושר החקלאות הגרמני ביקרו בביתן הישראלי.

כלכלני ההסתדרות:

התקציב החדש מעודד צריכה ועלול להאיץ את האינפלציה

מאת חיים ביאור

תקציב המדינה החדש מעודד צריכה, בולם צמיחה ועלול להאיץ מחדש את האינפלציה – טוענים כלכלני ההסתדרות.

במסמך מפורט שהכינו יו"ר היחידה לתכנון כלכלי וחברתי נחום פסח, מנהלת היחידה גילה שמאי והכלכלן ד"ר רובי נתנזון נאמר שתקציב המדינה ל־1987/88 טומן בחובו שינוי במגמת היציבות והעודף התקציבי שאיפיינו את השנתיים האחרונות.

בשנה הקרובה, מטעים המסמך, יווצר גרעון ממשלתי בסך 1.5 מיליארד שקל, שהם כ־3.3 אחוזים מהתוצר הלאומי הגולמי. מכאן עולה שאין לצפות לשחרור מקורות לשוק ההון, דהיינו להשקעות במגזור היצרני־עסקי.

כדי לאזן את התקציב ולשמור על מסגרתו, תיאלץ הממשלה להגדיל את גיוס ההון מהציבור. כתוצאה מכך, חוששים כלכלני ההסתדרות, הריבית בשנת התקציב הקרובה תעלה ריאלית ולא תפחת כפי שמתבקש ממדיניותה של הממשלה. לפיכך, לא תבוצע רפורמה משמעותית בשוק ההון והמשק לא יעבור לפסים של צמיחה מוגברת.

בשנת 1987 לא יימשכו התנאים האובייקטיביים החיוביים שפעלו במשק בשנה שחלפה: ירידה במחירי הדלק וסיוע מוגדל מארה"ב. מכאן, מציינים כלכלני ההסתדרות, שצפויה שנת תקציב לא קלה, שבמהלכה עלולה להתחדש האינפלציה ולהתערער היציבות. לדבריהם יש לעמוד על המשמר ובעיקר לנסות למנוע את ההרמה הלא רצויה בתקציב.

בתחום החברתי, מציינים הכלכלנים, הצעת התקציב משקפת מגמות רגרסיביות הנטל על קבוצות אוכלוסיה שונות.

חברה – בת של פיליפס מחפשת חברות לקבלנות משנה בישראל

מאת סופרו הכלכלי של "דבר"

החברה־בת של קונצרן פיליפס – פיליפס נדרלנדה מאשי נפאבריק – מחפשת בישראל חברות מקומיות שיפעלו עבורה בקבלנות משנה. החברה ההולנדית עוסקת בציוד איתות ומיתוג למסילות ברזל ומערכות תחבורתיות אחרות, מעוניינת לשתף פעולה עם חברות ישראליות בתחומי המכירות, השיווק וקבלנות משנה.

החברה ההולנדית עוסקת ביצוא ומחזיקה סוכנים בין השאר באינדונזיה, טאיוואן, ירדן, בנגלהדש ועוד מקומות.

החברה פנתה באחרונה למרכז לחקר שווקים במכון היצוא וביקשה לקשור אותה עם חברות ישראליות. מחזורה השנתי 70 מיליון גילדר (מתוכם 30 מיליון יצוא) ומעסיקה 250 עובדים.

ייצוא ענף הפלסטיקה בתעשייה הקיבוצית ב־86 – 120 מיליון דולר

סך יצוא התעשייה הקיבוצית הסתכם ב־348 מיליון דולר – גידול של 19%

הענף המוביל בתעשייה הקיבוצית – הפלסטיקה, ייצא ב־1986 ב־120 מיליון דולר – גידול של 31% לעומת 1985.

היקף הייצוא של התעשיה הקיבוצית הגיע בשנת 1986 ל־348 מיליון דולר, עליה של 18.9% לעומת השנה הקודמת, בה הסתכם היצוא התעשייתי הקיבוצי ב־292.5 מיליון דולר. כמחצית מהייצוא הקיבוצי הופנה בשנת 1986 לארצות השוק המשותף, 30% לצפון אמריקה והשאר ליתר ארצות אירופה, דרום אמריקה, ארצות אסיה, אפריקה ואוסטרליה. לאחר הפלסטיקה צועד ענף המזון, שייצא בשנת 1986 85 מיליון דולר ואילו ענף המתכת הקיבוצי ייצא ב־65 מיליון דולר.

הגידול היחסי הבולט ביותר בייצוא התעשיה הקיבוצית היה בענף הרפואה והכימיקלים, שגדל בשנת 1986 בלמעלה מ־105%. גידול ניכר היה גם בענף הפצי חן, מוצרי נוי ואמנות.

עודד וינקלר, מרכז איגוד התעשיה הקיבוצית, ציין כי ייצוא המיגזר התעשייתי הקיבוצי גדל ביותר מפי שניים מכלל הייצוא התעשייתי בישראל (ללא יהלומים) שגדל ב־8% בלבד. זו השנה השלישית ברציפות שנרשם גידול בייצוא התעשייתי הקיבוצי, בשיעור כפול מקצב גידול הייצוא של כלל התעשיה בישראל.

התעשייה הקיבוצית השקיעה כ־400 מיליון דולר ב־4 – 5 השנים האחרונות. המפעלים הקיבוציים לא זנחו את השוק האמריקאי והייצוא אליו נמשך למרות הרווחיות השלילית שהתקבלה מגוש זה.

"אלקטרה" תמכור עודפי אנרגיה חשמלית לחברת החשמל

מאת סופרו הכלכלי של "דבר"

חברת אלקטרה מתכוונת למכור עודפי אנרגיה חשמלית לחברת החשמל, שיהיו תוצר של מערכת חדשנית המשלבת הפקת חום וחשמל ממקור דלק יחיד.

השילוב האמור מאפשר ניצול אנרגיית חום במנועי שריפה פנימית המהווה בדרך כלל אנרגיה אבודה. במערכת של אלקטרה מנוצלת אנרגיית החום הנפלטת מתהליך ייצור אנרגיית החשמל במנועי שריפה פנימית לחימום מים וקיטור בלחץ נמוך.

לפי תקנות משרד האנרגיה תקנה חברת החשמל את עודף האנרגיה החשמלית שמייצרות מערכות הקוגנרציה בתעריף שנקבע על ידי משרד האנרגיה. משרד האנרגיה תומך כספית בהתקנת המערכות באמצעות מענק של 30% מההשקעה. המערכות מתאימות להתקנה במלונות, בתי חולים, בתי אבות, מכבסות, בתים משותפים, מוסדות חינוך ואוניברסיטאות, בריכות שחייה, מתקני סיהור, שפכים, תעשיה קלה וכו'.

"אלקטרה" טוענת כי התקנת המערכת במוסדות אלה תוזיל משמעותית את צריכת האנרגיה שלהם.

יעקבי יגיש תכנית שנתית לפיתוח מצפה רמון ושמורת רמון

מאת אמיר רוזנבליט

תוך שבועיים יגיש שר הכלכלה והתיכנון, גד יעקבי, לועדת השרים לפיתוח הנגב תכנית שנתית לפיתוח העיירה מצפה רמון ושמורת רמון, בעלות של כ־20 מיליון ש"ח. התכנית כוללת פרוייקטים מתוכננים בתחום פיתוח התשתית, התיירות, הנופש, הטיילות ובכלל זה הקמתו של מלון בן כ־200 חדרים. על כך סוכם השבוע בישיבה שהתקיימה בלישכתו של ראש המועצה המקומית במצפה רמון, שמואל כהן, בהשתתפות יעקבי ומנכ"ל רשות שמורות הטבע, אורי בידק.

מנתוני רשות שמורות הטבע עולה כי, במהלך השנה החולפת ביקרו במצפה רמון ובמרכז המבקרים שלה המשקיף אל שמורת רמון כ־200 אלף מטיילים. מנכ"ל הרשות העריך כי הקמת המלון המתוכנן במצפה רמון, ייצור כ־250 מקומות תעסוקה נוספים.

במסגרת התכנית המשותפת למועצה המקומית ולרשות שמורות הטבע נכללים פרוייקטים שונים כגון הקמת חניונים ומרכז מטיילי חרש, כינון חברה לארגון סיורי מדבר, תיכנון והקמת מרכז מידע, השלמת גן־הסלעים בישוב, גן האדם הקדמון הצידמון, פרוייקט שכבר נמצא בשלבי הקמה. כמו כן, הוחלט על ביצוע חפירות, שיחזור אתרים ארכיאולוגיים והקמת בסיס למושבת אמנים.

הלוח הכללי

• סלון קטיפה 1+ 2+ 3, במצב מצוי־ין 400.- 03-9228039 (#11733)
• ארונות קומתיים +אחריות 500 ש"ח 03-294596 (#11729)
• כבריאה ארון חדש בצוד דגם חדיש ביותר 350.- 03-287818 (#11727)
• בהזדמנות סט סלון חדש בארוזה דגם אישלקי 390.- 03-734087 (#11718) 03-834528
• להגל נסיקה, שנה בשימוש מכונת כביסה 320.- 03-315538 (#11715)
• מכירה אלקטרונית [illegible] 500.- (#11711) 055-92059

ירושלים

ריפוי והרזיה

• ג'יפסי מסג' מקצועי [illegible] (#11796) 02-232985

חיפה

ריפוי והרזיה

• פינוק מושלם שלא תשכח [illegible] (#11788) 04-451571

למפעלו בנתניה
דרוש
מנהל־עבודה
כישורים: 10 שנות ותק, גיל עד 40.
ת.ד. 20267 תל־אביב.

מורים
דרושים בכל מקצועות הבגרות והתיכון.
לכיתות בוקר וערב.
טל: 03־449335, 03־339017

• ארון בוקר שינה +מיטה זוגית [illegible] 500 ש"ח (#11881)
• אמקור 14 במצב טוב 500.- ש"ח (#11871) 03-991082
• למכירה מזגן במצב בצוריה 500 ש"ח (#11868) 03-434505
• סט ספות סלוני 580 ש"ח (#11841) 052-550436
• תנור אפיה וכיריים 150 ש"ח (#11838) 03-478825
• בבריאה זוג רמקולים 120 ואט [illegible] (#11824) 03-905666
• מקרר אמקור 14 2 דלתות [illegible] 03-7516221 500.- (#11823)
• מקרר אמקור 13 במצב טוב [illegible] (#11791) 03-900514
• בהזדמנות ארון 4 דלתות [illegible] (#11787) 03-575224 300.-
• בהזדמנות ארון 6 דלתות חדש [illegible] 03-834528 03-734087 250.- (#11784)
• כבריאה מטה זוגית [illegible] 03-731594 (#11767) 03-815385
• [illegible] (#11765) 03-375777
• [illegible] (#11751) 03-375777
• ארון בגדים 1.72 [illegible] 052-558816 (#11742)
• [illegible] 03-734087 (#11740) 03-834528

[illegible]

שדכים

הכרזות

שוק המציאות

[illegible]

נרשמו לנישואין

[illegible]

מקררים

• קונה מקררים, מכירה, הסכרה [illegible] 03-297651 03-384535 (#11825)

ריפוי והרזיה

[illegible]

אופנועים וקטנועים

• [illegible] 17.80 03-392286 (#11734)

מכירות

[illegible]

רוצים לקנות

• יוסי קונה ציוד למסעדות [illegible] 03-834584 03-831496 (#11809)
• יוסף קונה [illegible] 03-700449 03-832241 (#11884)
• ישראל קונה הכל [illegible] 03-876224 03-828567 (#11811) 03-958678

רהיטים

[illegible]

מכוניות

[illegible]

חנויות

• כתוך בכירות 68 מ"ר בשרם חולון מתאים גם לבית מלאכה 03-5052769 (#11768)

הצעות עבודה

[illegible]

דירות ובתים

• מודעות בטלפון [illegible] 03-221896 03-221550 (#11865)
• טלפון מיוחד למסירת מודעות 24 שעות ביממה 885885 "פרסום אף" (#11749)

דירות למכירה

• [illegible] 03-778824 (#11744)

דירות בשכ"ח

• דרוש שותף/ה בשלמה המלך 30 ת"א +טלפון 03-249289 03-240052 (#11803)

דירות מרוהטות

• 1½ מרוהטת +טלפון [illegible] 03-443006 (#11721)

עסקים

• טלפון מיוחד למסירת מודעות, 24 שעות ביממה 885885 "פרסום אף" (#11750)

אולמות

• להשכרה אולמות מפודרים 200 מ"ר כ"א, או יחד 200 מ"ר קומה ב' האחרונה למשרדים/ עסקים 03-768011-2 (#11821)

„התפתחות דרמטית" בחקירת החשוד במעשי אונס בדרום

נראה שהודה – יוגש כתב אישום • סירב להשתתף במסדר זיהוי

מאת נתן רועי, סופר „דבר" לענייני משטרה

התפתחות דרמטית חלה בחקירתו של החשוד במעשי אונס בדרום, ששמו נאסר לפרסום על ידי בית משפט השלום בתל־אביב. נראה כי הודה בביצוע כמה מעשי תקיפה על רקע מיני, נערכו חקירות מקיפות ובעקבות כך יוגש כתב אישום לגבי העבירות הללו. לא ברור אם החשוד הודה במעשי התקיפה הקטלניים.

שופטת בית משפט השלום בתל־אביב דבורה ברלינר, עצרה אתמול את החשוד לשבעה ימים והמשטרה מתכוונת להגיש עוד על החלטה זו לבית המשפט המחוזי בתל־אביב. בהחלטתה לעצור את החשוד אמרה השופטת: „הוגש לבית המשפט מסמך המורה על התפתחות דרמטית בחקירה ומתברר כי יש דברים בגו. אינני יכולה להרחיב את הדיבור על התפתחות זו. עם זאת, יש חשד על אלימות שהפעיל החשוד בעבר ויש חשש שהוא ינסה לעשות זאת אם ישוחרר והוא ינקום בפעולות מסויימות".

החשוד ניסה, על פי החשד, לעשות מעשה מגונה בנערה בפתח ביתו, ב־18 בינואר, והיא נמלטה והתלוננה במשטרה. הוא חשוד בביצוע מעשי אונס, בנסיונות לאונס במעשים מגונים בכפיה ובנסיונות למעשים מגונים בכפייה. במהלך הדיון בהארכת המעצר אמרה השופטת, כי הוצג בפניה חומר הקושר אותו למעשי האונס בדרום, אך נמנעה לומר מה החומר שהוצג לה.

לטענת בא כוח המשטרה, מפקח שמעון ישי, סוכם עם החשוד ועם פרקליטו כי ייערך לו מסדר זיהוי, אך הוא סירב לעשות זאת. הפרקליט, ניר גרשוני, אמר בבית המשפט כי החשוד נהג כך לאחר שהתברר לו, מקריאה בעיתון, כי אחת המזוהות כבר זיהתה כמה חשודים אחרים שנעצרו ולאחר מכן לא הוגש נגדם כתב אישום. ועל כן הוא חושש לעמוד למסדר זיהוי בעוד הצעירה משתתפת בו. גרשוני קבל על כך שחומר חקירה חסום בפניו ולכן אין הוא יודע מה מתרחש בחקירה. על כך העירה השופטת: „אתה מדבר עם הלקוח שלך? והוא איננו מספר לך?" הפרקליט ענה: „אני מדבר איתו, אך אינני יכול לדבר עימו בזמן הקצר שמוקצב לי על נושאים הנדונים עימו שעות ארוכות מאד במשטרה. אני מבין ממנו שהמשטרה חוקרת אותו על חברותיו בעבר ולא על מעשים הקשורים אותו לחשדות שהמשטרה מעלה נגדו".

כתב אישום ראשון אחרי חקירות עשרות עובדים במינהל המקרקעין בצפון

בכיר מואשם בשוחד ובמרמה

מאת יוסי ליבוביץ, סופר „דבר" בגליל המערבי

לאחר תקופה ארוכה שבה נחקרו עשרות עובדים במינהל מקרקעי ישראל באיזור הצפון בחשד קבלת טובות הנאה ובביצוע עבירות פליליות, הגישה אתמול פרקליטות מחוז חיפה כתב אישום ראשון לבית המשפט המחוזי בעיר נגד אחד מעובדי המינהל.

המדובר בשלמה בן עזרא (61) תושב קריית אתא המשמש מפקח במינהל. הוא מואשם בקבלת שוחד, בשיבוש הליכי משפט, בבקשת שוחד, במרמה ובהפרת אמונים. בכתב האישום מפרטת סגן בכיר לפרקליט מחוז חיפה, רונית וינרב, שלושה מקרים בהם היה מעורב בן עזרא. במקרה אחד ביצע מוסטפה עמריה, מהכפר איבטין, בנו של מוחמד עמריה שחכר חלקת אדמה מהמינהל, עבודות נגרות בביתו של הנאשם. תמורת עבודות אלו שילם בן עזרא רק חלק מעלות העבודה והחומרים. בכך, טוענת התביעה, היה משום הטיית הנאשם למשוא פנים כלפי אביו של מבצע העבודות. לאחר שנודע לנאשם כי המשטרה חוקרת בעניינו, הכין מסמך ובו פרטים כוזבים לפיהם שילם הנאשם כביכול מקדמה על חשבון העבודה. הנאשם אף זייף את חתימתו של מוחמד עמריה ומסר את המסמך לחוקרי השלוחה הצפונית של היחידה הארצית לחקירות הונאה.

במקרה אחר טיפל הנאשם בבקשתו של מוחמד ג'עפרי משפרעם שביקש לרכוש את חלקו של המינהל בחלקת אדמה לה היה שותף. הנאשם פנה לג'עפרי וביקש שישלח פועלים לביתו לעבודות ניקיון. הנאשם הציע לג'עפרי תשלום בעד העבודה אך משסירב, הסתפק בכך איש המינהל. תחת זאת הבטיח לג'עפרי לסייע לו בענייניו במינהל.

במקרה שלישי ביקש הנאשם מיצחק כהן, קבלן לעבודות עפר הנמצא בקשרי עבודה עם המינהל בחיפה, לשלוח לביתו משאית עמוסת חול עבור גינת ביתו. תמורת זאת לא שילם הנאשם לקבלן ובכך רואה התביעה מתן שוחד וקבלת שוחד.

ניסיון למנוע השבתת המשאיות; משעים העיצומים בדיסקונט

מאת חיים ביאור, סופר „דבר" לענייני עבודה

ניסיון למנוע את השביתה הצפויה של אלפי נהגי משאיות ייעשה היום על ידי הממונה הארצי על יחסי עבודה, עו"ד נחום אורי. נהגי המשאיות הכריזו על סכסוך בדרישה להגדיל את שכר היסוד שלהם בעשרות אחוזים. הם תובעים לשנות את מבנה שכרם, המורכב ברובו מפרמיות ושעות נוספות, כך שיגדל חלקו של שכר היסוד, ממנו נגזרות הזכויות הסוציאליות. האגף לאיגוד מקצועי בהסתדרות תומך בתביעותיהם.

בנק דיסקונט

הוועד הארצי של עובדי בנק דיסקונט החליט להקפיא, החל מהיום, את העיצומים הננקטים בבנק מסוף השבוע שעבר.

ההחלטה התקבלה בעקבות מגעים לא־פורמליים שנערכו אתמול בין ראשי הוועד להנהלת הבנק. סוכם שהמשא ומתן על תביעות העובדים יחודש מחר, בהשתתפותו של מזכיר חטיבת עובדי הבנקים בהסתדרות הפקידים, אלקנה לבקוביץ.

6,000 עובדי דיסקונט נקטו עיצומים בדרישה לתוספת שכר של חמישה אחוזים, כפי שקיבלו העובדים בשאר הבנקים. העיצומים התבטאו בעיקר בהפסקת השיווק של תוכניות החיסכון ובהשבתת הכספומטים.

• מזכיר מועצת פועלי כרמיאל, עזרא פיק, קרא אתמול לממשלה לעזור בפתרון מצוקת האבטלה השוררת בקרב עולי אתיופיה בישוב.

• כתב אישום נגד אלפרד סוסן, רופא שיניים בן 28 מתרשיחא החשוד כי אנס את אחת מלקוחותיו, הוגש אתמול לבית המשפט המחוזי בחיפה.

ההסתד' משתלבת באירועי 100 שנה לתעשיה

מאת חיים ביאור, סופר „דבר"

ההסתדרות עומדת להחליט על השתלבות פעילה באירועים לציון 100 שנה לתעשייה.

חבר הוועדה המרכזת, שאול בן־שמחון, המשמש יו"ר הוועד המנהל של המועצה הכלכלית־חברתית, המשותפת להסתדרות ולהתאחדות התעשיינים, גיבש השבוע הצעה מפורטת לאירועי 100 שנה לתעשיה.

לפי ההצעה, שהוגשה למזכ"ל ההסתדרות ישראל קיסר ייערכו האירועים הבאים: ישיבה מיוחדת של מליאת הכנסת; ישיבה מיוחדת של הממשלה; עצרת מרכזית בבנייני האומה; תערוכות ניידות בנושא התעשיה שיארגנו משרד התעשיה, התאחדות התעשיינים וההסתדרות; תוכניות אור־קוליות; ימי מפעל פתוחים; ימי מכירה של תוצרת המפעל במחירי הנחה לתושבי המקום; תחרות נושאת פרסים בקרב נוער על התעשיה.

השלטון המקומי עלול להשבית את הלימודים

(ע). – מרכז השלטון המקומי הודיע אתמול, כי ישבית בימים הקרובים את מוסדות החינוך בעקבות הודעת משרד החינוך כי אין באפשרותו להעביר כספי הקצאות שוטפות להפעלת בתי ספר בתחומיהן. הכסף מיועד לשירותי חינוך, למימון משכורות למורים ולעובדי מוסדות חינוך, להסעות תלמידים.

לחובת המרכז הצטבר חוב של 50 מיליון שקל.

מת ד"ר שמעון שרשבסקי (87)

(ע). – ד"ר שמעון שרשבסקי (87), מוותיקי הרופאים בירושלים, מת אתמול.

עלה מגרמניה ב־1934 ושימש עשרות שנים מנהל מחלקת הרנטגן בבית החולים „ביקור חולים". כן היה פעיל בעניינים פוליטיים והיה ממייסדי אגודת „איחוד", שהציבה לה מטרה לשפר את ההבנה ביחסי יהודים וערבים.

הגרלת הלוטו

בהגרלת הלוטו עלו בגורל המספרים הבאים: 3, 9, 18, 20, 23, 37 המספר הנוסף: 22.

• „מקורות" צימצמה אתמול את אספקת המים לצפת בגלל חוב מצטבר של מיליון שקל.

• עבודות הוועדות הרפואיות במשרד הבריאות לקביעת אחוזי נכות וניידות רכב, תחודש היום בעקבות התערבותה של שרת הבריאות שהביאה להפסקת שביתת מזכירות הוועדות שנמשכה שלושה וחצי חודשים.

• ספרי קודש עתיקים שערכם ההיסטורי רב מאד, נגנבו שלשום בלילה מבית הכנסת העתיק „יוסף קארו" בעיר העתיקה בצפת. המדובר בספרים שבהם מצויים דיני הלכה ומוסר ואגדות עתיקות מימי ה„מקובלים" בצפת, לפני כ־400 שנים.

• חברת הספנות האיטלקית „רנט" תפתח החודש קו שירות קבוע בין נמלי איטליה לחיפה ואשדוד. אוניות החברה יפליגו מונציה דרך ראוונה ויפקדו פעמיים בחודש את נמלי הארץ.

(דוד מושיוב). – עץ אוסטרלי ננסי, קורג'ונג', פרי פיתוח ישראלי, הוצג אתמול בפני עיתונאים בחממה המתועשת של חברת שנהר בפתח תקווה. העץ ישווק בימים הקרובים ברשתות השיווק בישראל וכן ייוצא לאירופה בשלב ראשון ואחר־כך לארה"ב. פיתוח העץ נמשך שלוש שנים. גובהו המקורי של העץ 20 עד 25 מטר ואילו הצמח המשווק הוא בגובה 20 ס"מ. ביפאן מייצרים עצים כאלה באורח ידני ומשך הטיפול שם חמש עד שש שנים. בישראל נמשך התהליך 15 חודשים. (צילום יעקב כץ)

מסמכים סודיים של צה"ל במזבלה

מאת צבי אילן, סופר „דבר"

מכתבים ומסמכים סודיים של צה"ל נמצאו בידי פקחי רשות שמורות הטבע במצבור אשפה לא חוקי [illegible] דוברת הרשות מסרה, כי אנשיה התריעו בעבר על מצבורי אשפה אלה שאינם חוקיים, אינם מטופלים, [illegible] הבטיחו בעבר פעמים אחדות שהמפגע יוסר, אך לא עמדו בהבטחתם. מנהל הרשות, אורי בידאץ, פנה למנכ"ל [illegible] לאלתר.

בכיר ב„אגד" בבירה הורשע בהונאת סתר

[illegible]

פחות מכוניות ב־86 משמסרו היבואנים

מאת אריה ארד, סופר „דבר"

פחות מ־54 אלף מכוניות נוספו לכבישי הארץ בשנת הדגם 1986 – מסתבר מנתוני הרישוי של כלי־רכב חדשים, שהגיעו לידי סופר „דבר" באורח בלעדי. נתון זה נמוך ב־11 אלף מכוניות בהשוואה לנתוני היבואנים.

בין ספטמבר 85 לאוגוסט 86, כפי שמקובל לחשב שנת דגם, ניתנו רשיונות ל־53,771 מכוניות חדשות מכל הסוגים, לרבות רכב מסחרי ורכב משא. מספר זה עולה ב־9,000 מכוניות על מה שהתחייבו היבואנים בפני שר האוצר הקודם יצחק מודעי אולם תמורת התחייבות זו הבטיח מודעי לאפשר את עידכון מחירי המכוניות באורח שוטף. הממשלה לא עמדה בהבטחה זו ועתה טוענים היבואנים כי משום כך גאה הביקוש למכוניות חדשות.

על־פי נתוניהם הוזמנו 64,734 כלי־רכב בשנה האמורה, אולם ממספר זה יש לקזז ביטולים, היבואנים אינם עושים זאת מטעמים מסחריים. משום כך אין נתון זה אמין.

חבר דגניה א' טוען לבעלות על 18 אלף דונם מאדמות הבטיחה

מעובדים בידי חוקוק, האון, תל קציר, גמלא, רמות, אלמגור

מאת סופר „דבר"

יצחק עבאדי, חבר דגניה א', טוען לאחרונה לבעלות על 18,000 דונם של אדמות הבטיחה שמצפון־מזרח לכנרת, המעובדות מאז מלחמת ששת הימים על־ידי שלושה קיבוצים (חוקוק, האון ותל־קציר) ושלושה מושבים (גמלא, רמות ואלמגור) בגליל התחתון ובדרום הגולן.

סבו של יצחק עבאדי, בעל אותו שם, קנה את השטח מן הממשלה העות'מאנית, מוסר כתב העת של התק"ם „קיבוץ" בגליונו האחרון היוצא לאור היום. הוא עצמו עלה לארץ ב־1944 והצטרף לדגניה א', ומהיותו חבר קיבוץ לא ראה לממש את זכותו. אולם העניין בקרקעות התעורר לאחרונה כאשר ילדיו של עבאדי ביקשו לדעת את מצב הדברים, ועבאדי עצמו יצא לתורכיה כדי לחפש סימוכין לקושאן שלו.

מרכז המשק של חוקוק, שלא ידע עד כה על עניין זה, הגיב: „אם ינסו לנשל אותנו, ניאבק". בצורה דומה הגיבו חברים במושבים אלמגור ורמות. הם הוסיפו, כי לקיחת הקרקע מהם תביא לפירוק הישובים, בהיעדר קרקע חלופית באיזור.

דני רביב, המטפל בקרקעות מטעם המרכז החקלאי, הגיב באמרו, שאת המאבק יצטרך עבאדי לנהל עם מינהל מקרקעי ישראל, שנתן את השטח לציבור החקלאי בלי לדעת שזו קרקע פרטית. „בכל מקרה, קשה להוכיח משהו שקרה לפני כל־כך הרבה שנים" הוסיף. ואילו בדוברות מינהל מקרקעי ישראל הגיבו בדברים הבאים: „אם אדון עבאדי רוצה לערער – בבקשה, אבל שיהיה מוכן להוליך משפט ארוך".

פרקליטיו של בלס יטענו מחר: „אין להשיב על האשמה"

מאת נתן רועי, סופר „דבר" לענייני משטרה

פרקליטיו של דוד בלס יטענו מחר בבית המשפט „אין להשיב על האשמה" – הליך משפטי סבכי שמשמעותו שהתביעה לא הוכיחה לכאורה את האשמה ועל כן אין ההגנה צריכה להשיב עליה.

אתמול הודיעה התובעת, פנינה דבורין, כי סיימה את הזמנת עדי התביעה לאחר שוויתרה על עדים: יוביקי גולן, פרופסור יורן, עוזי טוסמן, יעל עצמון ואחרים.

בעקבות הודעה זו מתכוונים פרקליטיו של בלס, עורכי הדין יעקב וייברגרט ויהודה וויינשטיין, לערער בבית המשפט המחוזי בתל־אביב נגד ההחלטה לעצור את בלס עד תום ההליכים מפני שלאחר סיום שלב העדות של עדי התביעה, אין בלס יכול, לדבריהם, לשבש הליכי משפט ולכן אין להשאירו במעצר, אלא לשחררו בערבות. עורכי הדין מתבססים על החלטת השופט העליון מנחם אילון, בעניינו של הממונה על מחוז ירושלים לשעבר במשרד הפנים, רפי לוי, לפיה אין סיבה להשאיר אדם במעצר עד תום ההליכים בסיום שלב התביעה אם אין חשש לשיבוש הליכי משפט.

אתמול העיד בבית המשפט אלי אונגר, משנה למנכ"ל בנק המזרחי שטען כי בלס היה לקוח מכובד בבנק והבנק העביר לו תעודות פיקדון כבקשתו. העד האחרון מטעם התביעה שהופיע אתמול בבית המשפט היה שי כספי שעבד במנהל החשבונות בחברתו של בלס.

מזרק אוטומטי לטיפול עצמי בתגובות על עקיצות דבורים

מאת ארנון מגן, סופר „דבר" לענייני מדע

מזרק אוטומטי לטיפול חירום עצמי במצבים של תגובות אלרגיות, המתפתחות בעקבות עקיצת דבורים, ובמידה מסוימת גם עקב אכילת מזונות מסוימים או קבלת תרופות מסוימות, משווק לאחרונה לישראל על־ידי חברת „תרופארם". המזרק מיובא מארה"ב.

המזרק, הקרוי „אפיפן", הוצג במסיבת עיתונאים שנערכה אתמול במרכז לחקר דבורים בפקולטה לחקלאות של האוניברסיטה העברית ברחובות. זה מזרק אישי, המומלץ לסובלים מאלרגיה לעקיצות דבורים. מחט המזרק אינה נראית לעין, כדי לבטל את גורם הפחד מפני זריקות הקיים אצל בני־אדם מסוימים. הנעקץ מניח את המזרק על מקום כלשהו בגופו – למשל, השוק או הירך – ולאחר שהוא לוחץ אותו בחוזקה, נשלפת המחט, דוקרת את הנפגע ומחדירה לגופו אדרנלין. חומר זה מעכב את התגובה האלרגית ומאפשר לנפגע להגיע בשלום לבית החולים הקרוב לקבלת טיפול יסודי יותר.

חלקם של האנשים האלרגיים לעקיצות דבורים בכלל האוכלוסיה נאמד ב־0.4 אחוז. בארה"ב יש מדי שנה 50 עד 100 מקרי מוות בעקבות עקיצות כאלה; בישראל – מקרה אחד או שניים.

במסיבת העתונאים אמר ד"ר שמואל קיתי, מנהל מרפאה אלרגית בבית־החולים „איכילוב", כי בדרך כלל נהוג לתת חיסונים לאדם שהוחש לבית החולים עקב תגובה אלרגית לעקיצת דבורה. חיסונים אלה מבטלים ברוב המקרים תגובות אלרגיות דומות בעקיצות נוספות. לעומת זאת סיפר פרופ' יעקב לנסקי, מנהל המרכז לחקר דבורים בפקולטה לחקלאות, על מקרים של כוורנים ותיקים, שלאחר שנים רבות של חסינות לעקיצות, שהתגבשה במהלך עבודתם הממושכת עם דבורים, הם נעשו לפתע אלרגיים לעקיצות.

מזרק אישי לטיפול חירום במצבי תגובות אלרגיות

הרבנות הראשית מגבירה את מעורבותה בבתיה"ס – שמואלי

(עש"ת) – „חייבים לבדוק עוד פעם את חוק החינוך הממלכתי. החינוך הממלכתי־דתי הולך ומתיישר עם הקו הקיצוני של אגו"י" אמר אתמול אליעזר שמואלי, לשעבר מנכ"ל משרד החינוך, ביום העיון השנתי לזכרו של יהודה רודפולוני שנערך באוניברסיטת תל־אביב.

שמואלי תיאר את המתרחש בקרב מה שנקרא בחוק „האגף לחינוך דתי". „החינוך הדתי במדינת ישראל כיום קשור קשר הדוק וישיר עם הרבנות הראשית. הוא הולך ונבדל מן המערכת של החינוך הממלכתי ומפיץ בבתי הספר חוזרים מיוחדים במישרין מטעמו. „למרות דברי החוק לא קיים יותר במשרד החינוך אגף לחינוך דתי אלא החינוך הדתי עומד בפני עצמו, ומעולם, בשנים הקודמות, לא היתה מעורבות כה רבה, ההולכת וגדלה, של הרבנות במתרחש בתוך כותלי בית־הספר".

ההקצנה בחינוך הממלכתי־דתי באה, לדברי שמואלי, מתוך התחרות עם החינוך העצמאי של אגו"י, ש"ס והחרדים למיניהם. אם למדינה יש כוח, עליה לנהל את עצמה ולבדוק מחדש את הקורה במערכת החינוך, את החוק ואת יישומו, אמר.

לאילת עם ארקיע
מרכז הזמנות 24 שעות ביממה 03-426262
אפשרות הזמנה בכרטיסי אשראי
20 טיסות יומיות
arkia ארקיע
הזמנות גם אצל סוכן הנסיעות שלך ובמשרדי ארקיע

פגישת פעילי הזרם המרכזי במפלגת העבודה
תתקיים מחר יום ה' בשעה 5.00 באולם הרצפלד במרכז החקלאי (שד' שאול המלך ת"א).
הפותח: נחמן רז
המנחה: שמחה דיניץ
דברי סיכום שלמה הלל

יחד עם המשפחה
אנו אבלים על מותו של חברנו
יעקב הראל ז"ל
מנהל הסניף
בנק הפועלים בע"מ
סניף ישורון
ההנהלה והעובדים

במלאת שלושים יום לפטירתו של חברנו היקר
יעקב גפן ז"ל
נעלה לבית העלמין, לאזכרה מחר יום חמישי ו' בשבט תשמ"ז 5.2.87 בשעה 16.00 אחה"צ
לאחר האזכרה נתאסף במועדון לחבר להתייחד עם זכרו.
המשפחה
ובית יפעת.

לחברנו
משה מכטינגר
אתך באבלך במות
אחיך ז"ל
בית „דבר"

לחברנו זאב קלברמן
איתך באבלך במות
אביך ז"ל
בנק הפועלים בע"מ
סניף רמת־יוסף
ההנהלה והעובדים

במלאת שנה לפטירתו של חברנו היקר
מנחם בורנשטיין ז"ל
נעלה לקברו ונתייחד עם זכרו
מחר יום חמישי ו' שבט תשמ"ז, 5.2.87 בשעה 15.30
בבית העלמין בקבוץ גבעת השלושה
המשפחה
ובית גבעת השלושה

הננו מודיעים בצער רב על פטירתה של יקירתנו
שושנה בורלא
הלויה תצא מביתה, רח' אנשי בראשית 14 הדר, הדר השרון, היום, יום רביעי, ה' בשבט תשמ"ז 4.2.87 בשעה 15.00 לבית העלמין ברמות השבים
התכורה תועמד לרשות המלווים
המשפחה האבלה

קיבוץ תל־יוסף מרכז ההסברה מועצה אזורית הגלבוע
מפגש עיון בנושא:
„30 שנה למבצע קדש"
מוקדש לזכרו של אלוף אסף שמחוני ז"ל
יתקיים ביום רביעי, ה' בשבט התשמ"ז (4.2.87) בשעה 17.00, בחדר האוכל של קיבוץ תל־יוסף.
בתכנית: דברי פתיחה: רינה יריב
הרצאה: ד"ר מאיר פעיל
הקרנת הסרט „מבצע קדש"
בשעה 20.30 ייערך בחדר האוכל מפגש רעים „חברים מספרים על אסף"
– הציבור מוזמן –

אהובנו ויקירנו
יעקב (קובי) הראל
נלקח מאתנו בטרם עת
הלויה תערך היום, יום רביעי, ה' בשבט תשמ"ז 4.2.87 בשעה 2.30 אחר הצהרים בבית העלמין, ברחוב פינסקר, בהרצליה.
המתאבלים: הוריו: יטקה ויצחק הראל
אשתו: שרה
בנותיו: יפעת, מיה ורנה
אחותו וגיסו: אורה ואהרן שורק ובניהם
הורי אשתו וגיסה: טסיה, ברוך ושלמה גרוסמן

אזכרה
במלאת שלושים לפטירתה
של אשתי ואחותנו היקרה
רבקה יצחקי ז"ל
לבקוביץ
נעלה לקבורה לאזכרה וגילוי מצבה ביום חמישי ו' בשבט תשמ"ז 5.2.87 בשעה 15.00
בבית העלמין בחולון
נפגשים ליד השער החדש.
תודתנו נתונה לכל מנחמינו
המשפחה

לתרומת דם פנה לסניף מגן דוד אדום הקרוב.
זכור! תרומת דם אחת מקנה ביטוח דם שנתי למשפחתך ולך.
מנת דם חיים לאדם

מבקר חדש

סוף סוף, אחרי שבועות ארוכים של חיפושים ודיונים, ויכוח ומיקוח, נבחר אתמול – באיחור, אבל בשעה טובה – מבקר מדינה חדש. השופט יעקב מלץ שימלא מעתה כהונה רמה זו זקוק ודאי לברכת הצלחה. מעבר למשימת הביקורת, המורכבת והכבדה בפני עצמה, מיוחל יעקב מלץ, כפי שאמר אתמול, כי יוכה להחזיר לנו את חוש הפרופורציה – משאלה טובה שספק אם תתמלא.

אין סיבות טובות המחייבות שמבקר המדינה יהיה דווקא מועמד אחת המפלגות הגדולות. גם אם אפשר לצפות שאיש מפלגה יתעלה אחרי בחירתו ויפעל בשיקולים ממלכתיים בלבד, הרי יש בהחלט יתרונות למי שנבחר שלא מן החיים הפוליטיים. עם זאת יש מקום להקשות מדוע דבקה מפלגת העבודה במועמד, שידוע היה מלכתחילה כי לא ניתן לגייס רוב לבחירתו בוועדת הכנסת. התעקשותו של ראש המפלגה בעניין זה לא הוסיפה נחת לא למועמד ולא לסיעה.

מסלולו של שופט איננו מבטיח בהכרח התאמה לכל תפקיד המחייב אי-תלות. יוסף חריש נלקח מכס השופט לכהונת היועץ המשפטי לממשלה, אך עד כה הצלחתו שם צנועה ובוודאי פחותה מזו של קודמיו שבאו מן האקדמיה. השופט מלץ מגיע לכהונת מבקר המדינה בנסיבות שונות. יש לקוות, ויש גם יסוד להניח, שניחן בתכונות הדרושות למילוי תפקיד זה המופקד על חשיפת פגמים במנגנון הממשלתי, המוניציפאלי ובזה של חברות ממשלתיות, גם במחיר התנגשות עם תקיפים.

הבחירה נעשתה, ואין להצטער עליה. מה שמעורר צער ומבוכה היא הדרך הארוכה בלי צידוק המפותלת בלי כבוד, עד לבחירה. יותר משיש בה אמירה על אישיותם של המועמדים שלא נבחרו, יש בה בבואה של הפוליטיקה הישראלית בימי ממשלת האחדות הדו-ראשית.

מרעין בישין ורבנין

מאת יצחק בדנר

חבל שעדיין יש צורך במין הנקבי לחלק מתהליך הפריה והרביה, שאם לא כך, היו רבנינו מודרזין לשולחן לאי מרוחק וסגור

מהו הסדר חובות הקיבוצים והמושבים לעומת הסדר חובותינו כלפי שמיא? טוב שיש מי שדואג, מורשה מטעם עצמו, לגבות את החובות הללו, כל הזמן.

הנה, במגדל העמק, שם פסקו הרבנים מנחם את גרוסמן, כי מקרי המוות והאסונות בישוב זה, הצופה על מערב עמק יזרעאל, מקורם בכך שגברים ונשים ביחד, רחמנא ליצלן, הולכים אחרי ארון המת בלוויות. כך, אומר הרב גרוסמן, מורה הלכה ידוע, כך כתוב בספר „הזוהר". „לא תקנה", מחזק את ידיו הראשון לציון הרב אליהו, „אלא תיקון". תיקון לעוול שנעשה עד כה במחוזותינו. אם כך, ובאישור הרבנות, יופרדו מעתה הנשים מן הגברים, מחמת הצניעות (אשרי מפסר תמיד: יודעים רבנינו כי גם בעת ההליכה אחרי ארונו של מת פוקדות אותנו מחשבות זימה?) ולא רחוק היום, מן הסתם, שגם ברחובות עירנו יישאלו הנשים לפסוע במדרכות-הנשים, בעוד שבעליהן ילכו במדרכת הגברים. רק חבל שיש עדיין צורך במין הנקבי לחלק מתהליך הפריה והרביה, שאם לא כך היו רבנינו מודרזין לשולחן לאיזשהו אי מרוחק ומסוגר, סגולה כנגד כל מיני מרעין בישין.

אבל כיוון שעניין זה, כנראה, לא ייפתר בשילוחן של בנות המין היפה, החלש, המעורר מחשבות חטא בנפשות טהורות של גוברין יהודאין, אז צריך לחפש סגולות אחרות. כי מה דינו של יהודי שצעד אחרי ארון של נפטר בנפרד מאשתו, אבל מזוזותיו פסולות? האם לא ימות אך ייענש בצרעת (ר' ספר „הכשורי"?) ומה דינו של מי שפתח מקלט רדיו בשבת מצד אחד, אך הקפיד על כשרותן של מזוזותיו? האם ילקה רק בשפעת סינגאפורית (והאסמכתא – ספר „צאינה וראינה"?) וכמה ילקו רבנינו על שמפשפשין המה בספרי קבלה, אמונות טפלות, קללות ואלות וסגולות מרפא ושאר אמונות אליליות פרימיטיביות של בעלי אמונה נבערים מדעת מימי הביניים, כדי למצוא אסמכתאות מדוקדקות להפחיד בהן את בעלי האמונה הנבערים מדעת של ימינו ובעזרתם למשול בהם? אולי ילקו בקדחת איראנית („האייטולים פיברוס"?)

בימים טרופים אלה, כאשר מתברר כי מוטב שפורום של רה"מים יקבע את הרמטכ"ל הבא, מאשר פורום של רמטכ"לים יקבע את רה"מ הבא, מתעלמים לחלוטין כל נבחרי העם ומקבלי ההחלטות שלנו מתהליך מתקדם של כפיה דתית קנאית וחשוכה, התשובה שלנו לפאן-איסלאמיזם, כנראה. גם חברי הכנסת, שנהיו יותר ויותר לקאסטה סגורה ומוגנת אהדה בענייני העלאת שכר, עבודות נוספות, ניצול המעמד להתעשרות, דחיית כל פניה מצד החוק להסרת חסינות של ח"כים החשודים בעבירות וניתוק גדל והולך מהציבור – גם הח"כים, מסיבות של תן לי ואקח ממך ומחשש מהפוליטיזציה וסחטנותה, אינם עושים דבר בנושא זה. מושכים כתף בזלזול, או מפליטים מלים שאינן מחייבות דבר.

ובינתיים מבקש ראש המועצה המקומית נתיבות, בלי לקיים אפילו משאל בין תושבי העיירה, לקרוא למקום הזה מעתה „נתיבות באבא סאלי", כדי שתהא הגושפנקא למערכת הסגולות והאמונות שסביב דמות הצדיק המנוח וממשיך דרכו העבריין-לשעבר שלמה, ואפשר יהיה להפוך את העיירה למרכז למכירת מי-ברז קדושים וכיוצא באלה. אחר-כך אפשר יהיה לקרוא למגדל העמק „מגדל העמק באבא גרוסמן" ולתל-אביב „באבא שפירא" ורק צריך יהיה להזהר שלא לרקוק על גבו של גיבן לפני תענית ולשתות תמצית מי סירפדים שבושלו עם כרבולת תרנגול שחור נוצה, כסגולה לאריכות ימים וללשוד-מאזניים בריאה, ככתוב בספר „אגרות ומעשיות לילדים של בית רבן".

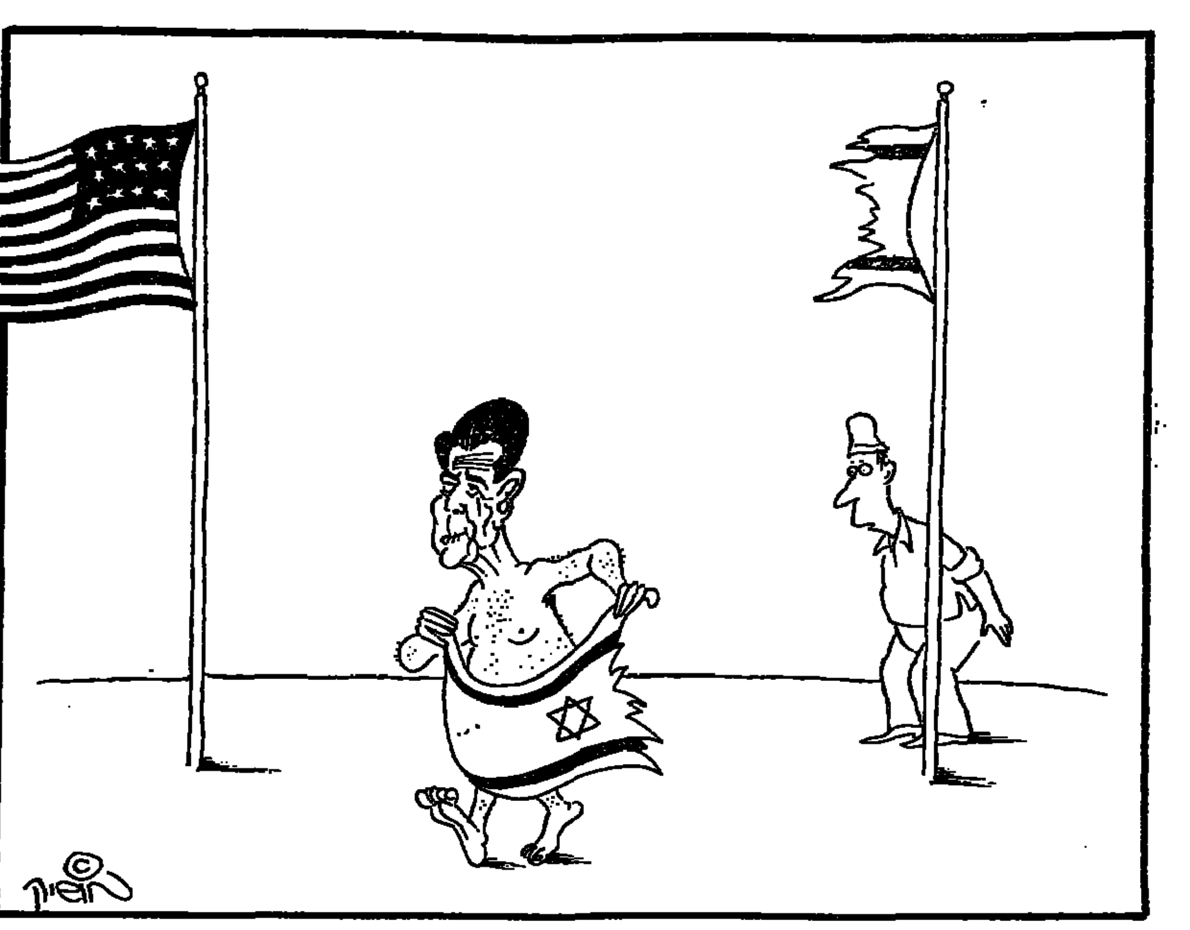

מוצדק לעזור להם

מאת ארנון מגן

סיוע לפריסת החובות של התנועה הקיבוצית לא יגרום הפסד לאוצר, לא יטיל מעמסה על הציבור ויחזק גוף חלוצי יצרני ועובד לשמור מקומו על מפת הארץ

התנועה הקיבוצית המאוחדת בוודאי היתה מוותרת ברצון על הכבוד לשמש סלע-מחלוקת בין שתי הסיעות הגדולות בכנסת, עד כדי לסכן את המשך קיומה של ממשלת האחדות הלאומית: מה גם שאותה מחלוקת מציגה אותה בעיני חלקים נרחבים בציבור לא כתנועה התיישבותית רבת זכויות והישגים, אלא כנזקקת לסיוע.

העובדה, שגם גופים כלכליים גדולים אחרים, מהם ציבוריים מהם פרטיים, שטים באותה סירה עצמה וכבר קיבלו סיוע או הובטח להם סיוע או מבקשים סיוע – אין בה כדי לנחם. מולם של אותם גופים, או לפחות של חלק מהם, כמו „אלסינט", בכך שהם חפים מכל תו מפלגתי. ואילו התק"ם מזוהה, ובצדק, עם מפלגת העבודה. זו הזדמנות פז לחלק מנציגי הליכוד בוועדת הכספים של הכנסת להתגולל עליה, ובעקיפין גם על תנועת העבודה, ולהסית נגדה ציבורים אחרים בארץ, בטענה שהסיוע לתק"ם ידלדל את קופת המדינה וישלול ממנה כסף שאי-אפשר להעידו למטרות אחרות.

משפטו של בלאס המתנהל בימים אלה יוצק מים עכורים נוספים על טחנות המתריסים נגד התק"ם.

לומר, שאיכזור זה של איש הכספים הממולח „עובי-בלאתני" התנועה הקיבוצית ומפלגת העבודה – אי-אפשר. האמת היא שהתק"ם, ובמידה פחותה גם הקיבוץ הארצי, נהגו בשלומיאליות גמורה בפרשה זו. אך בוודאי אי-אפשר לתלות בה את המצוקה הכלכלית הפוקדת היום עשרות קיבוצים. 40 מיליון דולר – זה בערך היקף הכספים העלולים לרדת לטמיון עקב ההסתבכות – הם בוודאי סכום נכבד, אבל זהו רק קצהו של קרחון, הקרחון: כ-250 מיליון דולר של הלוואות לטווח קצר הצריכים פרעון מיידי. לגבי מיגזר יצרני דוגמת התנועה הקיבוצית, אפילו סכום כזה לא היה נראה בלתי-נסבל, אילו שרדו בארץ תנאים נורמאליים. הבעיה היא, שהתנאים אינם נורמאליים מזה שנים אחדות. בשנת תשמ"ג הגיעה הריבית שנאלצו קיבוצי התק"ם לשלם לסכום הצנוע של כ-20 מיליון דולר, מתוך הכנסות של כ-1,150 מיליון דולר. כעבור שנה כבר הגיע ל-45 מיליון דולר, ובשנת תשמ"ה זינקה ל-157 מיליון דולר (!). מה שהשתולל כאן לא היו ההלוואות שנטלה התנועה הקיבוצית, אלא שיעורי הריבית. שום גוף, ויהיה יעיל ככל שיהיה, איננו יכול לעמוד בריבית גבוהה כל-כך יחסית מבלי להיפגע.

אין צורך לומר, שלא התנועה הקיבוצית היא ש„המציאה" ריבית ריאלית בשיעור של 100% בשנה. חברי הקיבוצים גם לא נעשו עצלנים יותר או יעילים פחות בתקופת האמרתה של הריבית לשחקים. אם יש טענה מוצדקת שאפשר להטיח נגד התנועה הקיבוצית – וכדי לדייק: נגד מספר קיבוצים בתוכה – הרי זו הטענה, שנלכדו באווירת הביזבוז והעלאת רמת החיים, מעבר ליכולת. גם חברי קיבוצים הם בני-אדם, והאווירה הכללית בארץ לא פסחה עליהם לחלוטין.

אחת מנקודות התורפה של הקיבוץ היא, שיכולות להתקבל בו, לפי רוב קולות באסיפה הכללית, החלטות שאינן עומדות תמיד במבחן השיקול הכלכלי הצרוף. אבל עצם המבנה של הקיבוץ ושל התנועה הקיבוצית, ועקרון העזרה ההדדית מבטיחים שמדיניות כזאת אינה יכולה להימשך לאורך-ימים. נוסף על האילוצים הכלכליים יש שורה גדולה של מנגנוני פיקוח – בתוך כל קיבוץ לחוד ובתנועה בכלל. בשנתיים האחרונות הופעלו אותם מנגנונים בקפדנות גדולה בהרבה מכפי שהיה נהוג בעבר, והתוצאות לא איחרו לבוא. לקראת שנת הכספים הקודמת החליט התק"ם על קיצוץ של 15% בהוצאות הקיום לחבר, ובתוכנית שהוגשה לאחרונה התק"ם לאוצר, היא התחייבה להנהיג קיצוץ נוסף של 5%. במקביל נעשו ונעשים צעדים להגדלת ההכנסות.

כיוון שחזרנו אל התוכנית האקטואלית

(סוף בעמ' 8)

הוא יצטרך ללכת

מאת יקיר צור

הם ישעו פעולותיהם כל עוד מוסיף דולצין לכהן בתפקידו – מודיעים אנשי קרן-היסוד וועדי עליית הנוער בתפוצות

אריה דולצין חייב ללכת: מסקנה זו מתחזקת בכל שמתבררת עוצמתן של התגובות השליליות המגיעות מן הקהילות היהודיות ברחבי העולם על פרשת יפת ובנק לאומי ועל מעורבותן של הסוכנות היהודית וההסתדרות הציונית העולמית בפרשה. דולצין חייב ללכת, כי השארותו בתפקיד עלולה לגרום נזק שאין לו תקנה למרקם היחסים העדין שבין מדינת ישראל והקהילות היהודיות בתפוצות. היהודים בתפוצות אינם מאמינים עוד לדולצין ומכאן ועד משבר אמון בינם ובין מדינת ישראל המרחק אינו רב.

הקשר המורכב שבין יהודי העולם ומדינת ישראל עבר במרוצת השנים תהפוכות לא מעטות, מיחסים של קידבה ותחושת גורל משותף ועד למתיחות ביקורת חריפה והבעת הסתייגות מדרכה של מדינת ישראל. אמת-מידה רגישה ביותר ליחסם של היהודים בעולם לישראל היתה המגביות השונות. ככל שהתחזק הקשר וגברה האהדה לישראל הרבו היהודים לתרום, כאות וכסימן לרצונם לקחת חלק בבניית הארץ. לעומת זאת, ירידה בהכנסות המגבית הצביעה בבירור על משבר ביחסים אלה. זו גם הסיבה שהמלצתו של יו"ר קרן היסוד בשווייץ, רוני בלום, לראשי קרן היסוד באירופה, להשעות את פעילות המגבית עד להתפטרותו של דולצין, עוררה דאגה רבה בקרב חברי ההנהלה הציונית.

כל מי שעסק פעם בפעילות למען המגבית יודע עד כמה קשה לעתים להסביר לתורמים הפוטנציאליים את ההגיון שמאחורי פעולות מסוימות הנעשות בארץ ועד כמה קשה להחזיר אמון שנפגע. היהודים בתפוצות רגישים ביותר לאשר קורה בישראל ויש ביניהם גם המנסים מדי פעם לתפוס טרמפ על נושא זה או אחר כדי לתרץ את הפסקת התרומה למגבית. לא אחת נאלץ המתרים לפעול בשתי חזיתות: להסביר ולתרץ פעולות ומעשים שונים שאינם מקובלים על היהודים בעולם ובמקביל לנסות ולנטרל את השפעתם של היהודים הקוראים להפסיק את הזרמת הכספים לישראל ולהפנותם לצרכים של הקהילה היהודית המקומית.

הביקורת על הדרכים שבהם מוציאה הסוכנות היהודית את כספי המגביות אינה דבר חדש. זכורה היטב פרשת חוברת המריבה, בעלת הקאריקטורות שהוגדרו כאנטישמיות, שהופצה בעצרת הסוכנות לפני כחצי שנה. בחוברת רוכזו מאמריו של כתב „ג'רוזלם פוסט", צ'ארלס הופמן, שנמתחה בהם ביקורת על הכפילות, הביזבוז והסירבול שבפעולות מחלקות הסוכנות היהודית. דולצין הצליח אז למנוע דיון בתוכנם של המאמרים, תוך ניצול התגובה הציבורית החריפה בארץ על הקאריקטורות, אך לא היה ספק לאיש שהנושא ישוב ויעלה.

את היחסים המורכבים והמסובכים שבין הסוכנות היהודית וההסתדרות הציונית העולמית על „אוצר התיישבות היהודים" ובנק לאומי קשה לנו להבין בארץ, אף שהורגלנו באחרונה לכל מיני פרשיות מוזרות ומורכבות, לא כל שכן קשה הדבר ליהודי החי בארצות המערב. בארץ יכול אדם לומר „לא ידעתי" ולצאת מחוזק מכל הפרשה. לא כן בארצות מתוקנות. מעידות על כך התגובות האחרונות מרחבי העולם היהודי – מאנשי קרן היסוד, המבקשים להשעות את פעולות המגבית, מוועדי עליית הנוער באירופה, המודיעים שכל עוד דולצין משמש בתפקידו הם לא ימשיכו לתרום לעליית הנוער ועוד. אמנם תגובות אחדות אינן נטולות סממנים של יריבות פוליטית ונסיון לנצל את האירוע לחיסול חשבונות ישנים, אולם המסקנה המרכזית נותרה: על אריה דולצין להתפטר מתפקידו ולתת לבא אחריו לנסות ולשקם את הנזק שגרמה הפרשה האחרונה להסתדרות הציונית. אם לא כך יהיה, ימשיך כדור השלג להתגלגל ומרקם-היחסים, שניסוה בעמל של עשרות שנים, יתפורר.

מ„הילטון" לרח' המסגר

מאת טדי פרויס

ראוי מזכ"ל ההסתדרות לכל השבחים על הסכמתו לשחיקת שכר זמנית, שבאמצעותה מנע אבטלה וצימצם את מקדמי אי-השוויון במשק

הצעת התקציב שהונחה זה עתה על שולחן הכנסת עוררה „אס"ים" ו„אבל"ים" יותר מכל תקציב מדינה אחר. שיפור מאזן התשלומים, דיכוי שרידי האינפלציה והצמיחה החזויה בת ארבעה אחוזים בתוצר הלאומי יושגו: אם מסגרת התקציב לא תיפרץ, אם לא יהיו העלאות שכר, אם לא יינתן סיוע מאסיבי להתיישבות, אם לא יצטרכו לתמוך בתעשיה הבטחונית תחת אבילי ידיה, אם מרבית בעלי המניות הבנקאיות ימחזו את השקעתם – ואם, ואם ואם.

מי שלאור כל ההסתייגויות וההתניות הללו ספקני, הרי הוא אופטימיסט. פסימיסטים אומרים בפה מלא: זה לא יתכן. הממשלה לא תוכל לעמוד בכל הלחצים והאילוצים שיתגלו. אחרים קובלים על כך, כי בנטל שוב ישאו „השכירים" ומוסיפים את העובדה הלא-נכונה כי גם עד כה נשאו „השכירים" בנטל ההבראה. לאיזה „שכירים" הכוונה? לארנסט יפת ודומיו בועדי אנפיה? להיפך, מקבלי משכורות היו הנהנים העיקריים מהתמורות הכלכליות מאז יולי 1985: שכרם הריאלי עלה, עצמאיים וחברות הרבו לשלם מסים בגין אי שחיקת דמי המס בהעברתם לקופת המדינה ובעיקר מחמת בלימת תהליך ההתעשרות: בעלי ממון ונכסי דלא-ניידי, ערך רכושם התכווץ ורק עם הפיחות האחרון הוא שב לגדול. זו המכה הראשונה לעניים וחסרי הנכסים מאז סוף 1985 כשהשכר שב לעלות. אם צריכים מקבלי המשכורות להתפלל למשהו, הרי זה לעוד שנה כמו 1986. מבחינה זו ראוי מזכיר ההסתדרות לכל השבחים שניתן להעלות על הדעת. על ידי הסכמתו לשחיקת השכר הזמנית הוא מנע אבטלה וצימצם את מקדמי אי-השוויון בחלוקת הרכוש במשק.

הצעת התקציב לשנת 1987/88 – אם תתממש – לא תרע את המצב חלילה. לכל היותר תחול האטה בקצב ההטבה עם העם. צפויה עליה נוספת בצריכה הפרטית, אמנם לא בקצב של 12 אחוזים כאשתקד אבל בקצב סביר מאוד – מבחינת הצרכן ולא דווקא מבחינת צרכי המשק – של שני אחוזים לנפש, כולל גידול של עשרה אחוזים בנסיעה לחו"ל.

התפתחות זו צפויה עקב עליה נוספת, אף כי מתונה, בשכר הריאלי. אי אפשר אפוא לומר „החגיגה נגמרה". היא תימשך, אלא שתועתק מהיכלות „הילטון" לאולמות שברחוב המסגר, או במקרה הגרוע ביותר, למסעדה הקואופרטיבית.

הטוענים נגד התקציב מבחינה „סוציאלית", מסבירים, כי מהשינויים הצפויים ייהנו בעלי השכר הגבוה והבינוני ואילו העניים יצטרכו לשאת במעמסה של אגרות והכבדות אחרות שבדרך. טענות אלה נכונות רק בחלקן. נכון כי העלאת תעריפי התחבורה הציבורית תפגע בעניים, אולם בכך מסתיים תור ההכבדות. האגרות שעליהן מדברים – ושעדיין לא מובטח כי הטלתן תאושר בכנסת, עוד סימן שאלה לגבי שמירת מסגרת התקציב – לא ישולמו על ידי מעוטי היכולת. הם ייפרעו בידי בעלי הכנסה גבוהה ובכך דווקא ייעשה להגברת השוויונות.

לא כן בחצי הרפורמה במס הכנסה. ביסודו זהו מס פרוגרסיבי, שעל פיו בעל ההכנסה הגבוהה משלם יותר מבעל הכנסה נמוכה. ארבעת העשירונים התחתונים פטורים לגמרי מתשלום מס זה והעשירון החמישי משלם פחות מהשישי, וכן הלאה. בהרצאה לפני סוכני הביטוח אמר השבוע נציב מס הכנסה, כי העשירון העליון תורם כ-70 אחוז מכלל תשלומי מס זה. אי לכך כל רפורמה פירושה, על פי הגדרה, הקלה לגבי העשירים וסטאטוס קוו לגבי העניים, כלומר רגרסיביזציה אשר מהבחינה החברתית אינה רצויה. לא כן מהבחינה הכלכלית. אם רוצים לדרבן את הפריון והתפוקה, אי אפשר ללא הקלה במס, כשם שאי-אפשר לעודד צמיחה בלי „התעשרות". היצרנים, אם אינם מנהלים את עסקיהם כפי שיורם ארידור ניהל את משק המדינה, אמורים להרוויח מכל הגברה בייצור ואמורים להתעשר עוד יותר. מי שרוצה יכול לומר כי מוטב שוויון יחסי על רמה נמוכה, ומי שחושב אחרת יאמר, אף על אי-שוויון על רמה גבוהה של ייצור, הכנסות ורווחים. שתי הגישות לגיטימיות. בראשונה דוגלות ברית-המועצות ואלבניה ובשניה ארצות-הברית ושוויץ. ישראל אימצה מודל שלישי שלפיו רמת הייצור והרווחים תישאר נמוכה והעשירים בכל זאת יתעשרו, לאו דווקא מייצור אבל מבורסה, וספקולאציות בנכסי דלא-ניידי. מודל זה התנוה בידי שמחה ארליך והגיע לשלמות בימי ארידור: הספקולאנטים הרוויחו, היצרנים (כולל קיבוצים ומושבים) הפסידו והעניים התרוששו אבל עם טלוויזיות צבעוניות למראשותיהם. את הדגם שפיתחו ארליך וארידור מבקשת הרפורמה במס למחוק, כדי שיצרנים ויזמים יחודשו, במקום ספסרים ומאניפולאטורים. נכון שלא מובטח שבזאת יקרה, אך זו הכוונה ברפורמה העומדת על סדר היום.

הבטחה מהונדוראס

מאת שלמה גינוסר

הידיעות על מעורבות ישראלית בסיוע לקונטראס שקריות, מכריז יו"ר הקונגרס של המדינה המרכז-אמריקאית, ומבטיח: מעבר שגרירות ארצו לירושלים לא ירחק

כדאי לשים לב לקארלוס אורבין מונטוייה, נשיא הקונגרס הלאומי (הפארלמנט) של הונדוראס, המסיים היום ביקור של שבוע בישראל בראש משלחת פארלמנטרית של ארצו, כאורח יו"ר הכנסת שלמה הלל. האיש צעיר (39), מראשי המפלגה הליבראלית, מדינאי נמרץ ופעיל מאוד בענייני היבשת הלאטינו-אמריקאית. הוא נבחר לתפקידו הנוכחי בשנה שעברה ואמור לכהן בתפקיד זה עד 1990, אלא ששנה לפני תום תקופת כהונתו, ב-1989, בדעתו לרוץ בבחירות לנשיאות הונדוראס.

במהלך סעודה חגיגית שערך לכבוד המשלחת מהונדוראס, העיר יו"ר הכנסת שלמה הלל: „אני מקווה שכאשר יבקר במאי בארץ נשיאכם, כבר תשכון שגרירות הונדוראס בירושלים", והאורח השיב ללא היסוס: „השגרירות תעבור לירושלים הרבה לפני כן". זו, לפחות, אמירה אמיצה בהתחשב באוכלוסיה ממוצא ערבי המתגוררת בהונדוראס. הנחרצות שלו בנושא זה ראויה לאיזכור מיוחד, שכן לפני צאתו לישראל ביקרה אצלו משלחת של האוכלוסיה הערבית בארצו והפצירה בו שלא להצהיר הצהרות העלולות להתפרש כפרו-ישראליות יתר על המידה. ביקורו של קארלוס אורבין מונטוייה בישראל התרחש בעיצומה של פרשת „איראנגייט", שהעברת הכספים ל„קונטראס" היא תוצר-לוואי מעורפל שלה. מונטוייה אינו מסתיר את יחסו המסתייג מהמשטר הסאנדיניסטי בניקרגואה השכנה, אך בשיחה אתי הוא מכחיש נמרצות הערכות על מעורבות ישראלית בתמיכה ב„קונטראס", הפועלים משטח הונדוראס נגד המשטר בארצם, ניקרגואה. „ידיעות אלה הן שקריות לחלוטין. קציני ה'קונטראס' מתאמנים בארה"ב והונדוראס אינה מרשה שציוד ואספקה כלשהו ל'קונטראס' יעברו בשטחה", הוא אומר.

גבולה של הונדוראס עם ניקרגואה משתרע לאורך 900 קילומטרים והפיקוח על גבול באורך כזה הוא בעייתי מכל בחינה אפשרית. „אנחנו לא נעשה מאמצים לשמור את הגבול הזה בשביל ניקרגואה כי זה יעלה לנו יותר מדי ביוקר", אומר קארלוס אורבין מונטוייה ומוסיף: „את נוכחותם של ה'קונטראס' באיזור הגבול שלנו עם ניקרגואה אנחנו סובלים מסיבות הומאניטריות בלבד, בדיוק כפי שאנו מטפלים טיפול הומאניטרי בשבעים-אלף הפליטים שנמלטו לשטחנו מאימת המשטר הסאנדיניסטי, שלמזונם ולבריאותם אנו דואגים בעזרת קרנות בין-לאומיות." אבל הונדוראס מעדיפה שלא להיות מעורבת ישירות במאבק הפנימי המתחולל בניקרגואה.

אין פירוש הדבר שהונדוראס אדישה למשטר המארקסיסטי בניקרגואה. בהונדוראס, כמו במדינות אחרות ביבשת הדרום-אמריקאית, רווח חשש כבר מתקיעת טריז קומוניסטי ביבשת. אולם חשש זה מלווה בהערכה, שלגוש הקומוניסטי לא יהיה קל להשתלט על מדינות דרום-אמריקה.

נשיא הפארלמנט של הונדוראס חרד לדמוקרטיה שחודשה בארצו לפני זמן קצר ואומר: „גם באזורנו הטרור מאיים על השלום. יש ביבשת ממשלות המתכחשות לזכויות האדם הבסיסיות ותופעה זאת מלווה בנסיונות חדירה והתפשטות של הגוש הסובייטי. כל אלה מציבים בעיות קשות בפני הדמוקרטיה הצעירה של הונדוראס. המאבק בנסיונות-ההתפשטות האגרסיביים של הגוש הסובייטי באזורנו צריך להתנהל, כמובן, גם בדרך של מתן פתרונות לבעיות חברתיות וכלכליות". קארלוס אורבין

(סוף בעמ' 8)

הפשיטה על הבי.בי.סי

מאת דרור שרביס, לונדון

תחקיר בנושא בטחוני, שלא הגיע לשידור אך חשף את חריגות הצנזורה, גרם לפיצוץ מערכת היחסים בין ממשלתה השמרנית של תאצ'ר לבין רשות השידור בבריטניה

אחד התפקידים היוקרתיים ורבי-ההשפעה בבריטניה מוצע עתה במכרז פומבי. איגוד השידור הבריטי, הידוע בשמו בי.בי.סי, מחפש מנכ"ל חדש במקום אלסדיר מילן, שאולץ להתפטר לאחר חמש שנות כהונה מעוררת מחלוקת ורצופה שערוריות והתנגשויות פוליטיות.

אין תימה שרשות השידור הממלכתית בבריטניה נקלעה לשנותיה הקשות ביותר בתקופתה של ממשלת תאצ'ר. לאוזניה של ממשלה זו, שהקריבה שלושה מיליון מובטלים על מזבח פחות מ-10 אחוז אינפלאציה, לא ערבו הצלילים שבקעו מאולפני הרדיו והטלוויזיה של הבי.בי.סי: אלה נשמעו לה שמאלניים מדי ולא פאטריוטיים, ביחוד בזמן מלחמת פוקלנד והפצצות ארה"ב, בסיוע בריטניה, על לוב.

את סדרת האירועים האחרונים, שהביאו להתפטרות מילן מראשות הבי.בי.סי, פתח יו"ר המפלגה השמרנית נורמן טביט. באוקטובר 1986 פירסם טביט תיק האשמות בן 21 עמודים נגד הטלוויזיה של הבי.בי.סי, בגלל דרך סיקורה את ההפצצות האמריקאיות בלוב. ההאשמות התבססו על השוואת הסיקור של הבי.בי.סי עם זה של הרשת המתחרה אי.טי.וי, תוך ציון זמן המסך (שנמדד בשניות) הרב יותר שהקדיש הבי.בי.סי להצגת העמדה הלובית, לפגיעות באזרחים ולנזק שנגרם בשל כך לאינטרס הבריטי.

הבי.בי.סי, שהואשם בהטיות מכוונות, בערבוב פרשנות עם אינפורמציה, באנטי-פאטריוטיות ובהצגת עמדה מסולפת של האינטרס הבריטי-האמריקאי, השיב במסמך מפורט על האשמות יו"ר המפלגה השמרנית, ודחה אותן אחת לאחת, אך כבר היה ברור כי השמרנים „עשו חוזה" על איגוד השידור הבריטי וכי בדעתם לנקות אותו מ„אלמנטים שמאלניים". את הכוונה הזו כבר ביטאו יושבי הספסלים האחוריים של מפלגת השמרנים במהלך מלחמת פוקלנד ב-1982. גם אז האשמה הרשת בשידורים עוינים לאינטרס הבריטי במלחמה על האיים נגד ארגנטינה.

הציפיות מהבי.בי.סי לעמדה אוהדת כלפי השלטון מוכתבות על-ידי מבנהו ותלותו הכספית בממשלה. את 12 נגידיו של הגוף המפקח והאחראי לאיגוד ממנה להלכה המלכה, אך למעשה ממליץ עליהם ראש ממשלת בריטניה. המנכ"ל הוא גם העורך האחראי לשידורים. אשר לתלות הכספית, את רוב התקציב של שני ערוצי הטלוויזיה של הבי.בי.סי ושל ארבע תחנות הרדיו של הרשת מממנים מהכנסות האגרה השנתית המוטלת על בעלי המקלטים. את האפשרות להגיע לעצמאות כספית על-ידי החדרת פרסומות בערוצי הטלוויזיה שללה מהבי.בי.סי ועדת פיקוק, במסקנות שפרסמה באמצע 1986. הוועדה, שבחנה את הנושא, המליצה עם-זאת על מכירת שניים מערוצי הרדיו של הרשת לידיים פרטיות ועל הסדר הצמדה שנתי של אגרת הטלוויזיה. הסדר זה לא פתר את המצוקה הכספית של הרשת והיא נאלצה לפטר מאות עובדים ולפעול בגרעון כספי.

תחמושת להתקפת הימין על הבי.בי.סי סיפקה תוכנית היוקרה „פאנורמה", של רשת הטלוויזיה, ששודרה בינואר 1984 והאשימה שני חברי פארלמנט צעירים מטעם המפלגה השמרנית בגזענות ובאנטישמיות. השניים הגישו תביעת דיבה נגד הבי.בי.סי, והרשת נאלצה להתקפל ולפצות את המואשמים בהוצאות ובנזקים של כחצי מיליון דולאר. לאחר אותה פרשה לחצה מועצת נגידי הבי.בי.סי על הנהלתה, בניגוד לדעת המנכ"ל הפורש, לפנות ל„אפיקים חיצוניים", חברתיים ותרבותיים ולהוציא מתחומו את העתונות החוקרת. קולות אלה, הנשמעים גם כיום, מושפעים כנראה, בעידן הטלוויזיה הלוויינית, משידורי הקלחונים בבריה"מ.

בצד הכספי-ארגוני היתה ההיערכות לשידורי לוויין אחד הכשלונות הבולטים של הבי.בי.סי בשנים האחרונות. במארס 1982 בישרה הרשת בבית הלורדים כי היא נערכת להעברת שידורים ישירים באמצעות לוויין-תקשורת ושנה מאוחר יותר חתמה על הסכם עם קונסורציום, שהורכב מתעשיית החלל הבריטית, מחברת אלקטרוניקה ידועה (ג'י.אי.סי, שלאחרונה הפסידה את המכרז הבריטי למטוס הריגול לטובת „בואינג") ו„בריטיש טלקום", לתכנון ולייצור רשת הלוויינים.

בדצמבר 1983 החליטה הרשת, כי בגלל הסיכון הכספי אינה יכולה לעסוק לבדה בהקמת מערכת התקשורת הלוויינית. בשיתוף עם רשת הטלוויזיה המתחרה ועם גורמים מסחריים אחרים הקימה את „מועדון 21" לפיתוח המערכת. גם מועדון זה קרס והרשת נותרה עם תביעת פיצויים בסך כ-90 מיליון דולאר שהגיש נגדה הקונסורציום המפתח.

את התפטרותו מראשות הבי.בי.סי נימק המנכ"ל הודא מילן ב„סיבות אישיות", אך התברר אחר-כך שזו היתה דרך של כבוד לסילוקו. הדבר אופייני לדרך טיפולה של הממשלה במה שנתפס על-ידה כשבירות הסודיות בענייני בטחון; בדומה לכך היה גם טיפולה הכושל בנסיון איסוד

(סוף בעמ' 8)

מכתבים למערכת דבר

ועידה בינלאומית לכינון קונפדרציה

צודק מ"מ ראש הממשלה ושר החוץ, שמעון פרס, בהדגישו חזור והדגש שעל ישראל להיות ולהיראות אקטיבית ולא פסיבית במאמצים לחידוש ולקידום תהליך השלום ועל כן עליה להיות שותפה פעילה למען קיום ועידה בינלאומית לשלום במזרח התיכון.

עם זאת, על פרס להיות ער לכך, שוועידה כזו במידה ולא תעסוק ביעד מדיני מוגדר מראש נועדה לכישלון ובין משתתפיה יתגלעו ניגודים כה גדולים עד שהיא תביא לסתימת אפיקי השלום במקום לפתיחתם.

המסקנה מכאן שעל שר החוץ פרס לכוון ולנווט את מאמציו בנושא לכך, שהוועידה תמקד את דיוניה ותכניה להכנת אופציית הקונפדרציה. כידוע, ישנה הסכמה עקרונית בסיסית בין המלך חוסיין וראש אש"ף למען קונפדרציה ירדנית־פלשתינאית וגם בישראל הולך וגדל מספר המצדדים באופציה זו. בסיכום הוועידה ניתן יהיה להקים קבוצות עבודה בהשתתפות נציגים ישראליים, פלשתינאיים וירדניים, שיגבשו הצעות מפורטות על מיבנה הקונפדרציה, דרכי תיפקודה והקשרים הכלכליים, הבטחוניים והמדיניים שהיא תפתח עם ישראל.

הצגת מטרת הוועידה הבינלאומית כאמצעי וכדרך לקידום רעיון הקונפדרציה תזכה אותה בתמיכה ובהבנה ציבורית גדולה יותר בארץ ובעולם ושיעור ההתנגדות לה יהיה קטן וחלש יותר.

אריה הס
ירושלים

עדות אישית מסוג אחר

אמנון שמוש ברשימתו "עדות אישית" ("משא", 16.1.87) בא כאילו לסייע לאלה שאומרים, כי בשנות השואה לא זעק ולא הזועק היישוב בארץ והתנועה הציונית למחאה, לעזרה ולהצלה. ביום עיון של תנועת "מחנות העולים" שהוא היה חבר בה, וכן בהרצאות ובשיחות הרבות בתנועה, וגם בדברי טבנקין באותו יום עיון "אף לא מלה אחת על השואה" – כך הוא מעיד.

נאמנה עלי עדותו של אמנון שמוש. אולם, באותה מידה נאמנות עלי עדויות אחרות בפרוטוקולים, בנאומים ובדברים שבדפוס באותה תקופה וכן עדויות של אנשים שהשתתפו בכינוסים, בימי עיון, בישיבות ובהתייעצויות בנוגע לשואה ועל הדרכים להצלה. ואם קונקרטית, המדובר הוא ביצחק טבנקין, ששמוש מזכיר אותו, שבאותו יום עיון דיבר על הכל אך "אף לא מלה אחת על השואה" ראוי להזכיר בהקשר זה של 1944, שבינואר 1944 התקיימה הוועידה הי"ד של הקיבוץ המאוחד בגבעת ברנר שבה הופיע יוסף קורניאנסקי, אחד מן הניצולים, שבא ישר מגיא ההריגה וסיפר מ"מקור ראשון" על כל מה שקרה וקורה עם יהודי אירופה. דברי טבנקין בתגובה לדברי יוסף ק. הופיעו אז ב"מבפנים" וחזרו והופיעו ב"דברים" כרך שלישי (עמ' 347) ויעיד כל שיקרא בהם אם אכן אין בהם "אף לא מלה אחת על השואה", אם כי יש בהם גם על עניינים אחרים.

אך דברים על השואה נשמעו לא רק בראשית 1944. טבנקין, כידוע, היה מאוד מעורב בחיי תנועות הנוער והיה מופיע תכופות בכינוסיהן ובמועצותיהן ומשמיע את מרי זעקתו על השואה ועל הכרח הצלה. די להזכיר בהקשר זה כינוס גדול של נוער שהתקיים בפלוגת הים בקריית חיים בינואר 1943 בהשראת הסיסמה שהיתה תלויה ממול "למה נירא מוות ומלאכו רוכב על כתפינו" (ביאליק), סיסמה שביטאה נכונות לחימה ופעולת עזרה. עוד לפני זה, בדצמבר 1942, נקראה במיוחד מועצת ההסתדרות המ"ת, ובמרכז דיוניה היו השואה והדרכים לעזרה ולהצלה. גם כינוסי־זעקה רבים אחרים, למחאה ולחיפושי דרכי עזרה התקיימו ואין לומר, כפי שיש אומרים, שהיישוב לא חי ולא התייסר עם השואה אף כי לא התנזר מלעסוק גם בנושאים אחרים, שהזמן גרמם.

אין זה נכון, שלא היו נסיונות לפעולות הצלה. אין זה המקום לפרט. אורי ברנר עשה בנושא זה עבודת מחקר שבתמציתה פורסמה ב"דבר השבוע" במאי 1984. הפעולה לעזרה ולהצלה היתה במרכז פעילותם הציבורית של אליהו גולומב ושאול מאירוב (אביגור) ושל רבים אחרים. הקיבוץ המאוחד עשה בזה לא מעט. הוא יזם קורס לשליחות שהתקיים במאי־יוני 1942 במקוה ישראל שהשתתפו בו 35 חברים מכל התנועות הקיבוציות ומפקדו היה משה כרמל. מן הקורס הזה יצאו שליחים לקושטא, לאיראן, לעיראק וחלק מן הצנחנים לארצות אירופה לעזרה ולהצלה. היו קורסים נוספים ובכולם השתתפו 50 איש מהקיבוץ המאוחד. היו כל מיני תכניות של ההגנה והפלמ"ח. אחת מהן היתה להחדיר את כל הפלמ"ח לאירופה הכבושה דרך תורכיה או דרך יוגוסלאויה כדי שימריד את היהודים נגד הנאצים, וכדי לסייע ליהודים בדרכי בריחה והצלה. כל ההצעות והתכניות התנפצו אל סלע סירובן של בעלות־הברית שבלי שיתופן ועזרתן – שום תכנית לא יכלה לצאת לפועל.

ואחרי ככלות הכל – נוכח ממדי האסון האיום שקרה לנו עם אובדן יהדות אירופה – קשה להשלים עם הדעה שנעשה הכל, הכל כדי לעזור ולהציל, אך באותה מידה אין בסיס לאמירה שאפשר היה לעשות ולא נעשה כלום. אם היה מישהו שיכול היה לעשות יותר היתה זו היהדות האמריקאית שלא השתמשה בכוחה הרב כדי להניע את המימשל האמריקאי שיעשה מה שיכול היה לעשות, ולא עשה.

אריה סגולי
אפק

ראשי הערים לכנסת?

לאחרונה התפרסם, כי שלושת ראשי הערים הגדולות וכן דב תבורי, יו"ר מרכז השלטון המקומי בישראל, דנים בהקמת מפלגת השלטון המקומי לכנסת וזאת כדי לחזק את מעמדו של השלטון המקומי בעיני השלטון המרכזי.

אמת, שמעמד השלטון המקומי אינו רם ביותר מחמת יחס הממשלה (מי זוכר, כי בנובמבר 1984 היא אישרה את "דו"ח ועדת זנבר"?) וכן מחמת "גולים עצמיים" של השלטון המקומי כגון: הגזמתו בגובה הארנונה, דבר שהגדיל את הפער בין "העשירות" ל"עניות", את הארנונות זה שיעבד עוד יותר לחסדי בחורי האוצר, שאינם מחוננים בנושים ציבוריים.

הזו התרופה למכאוב השלטון המקומי? האומנם מאמינים המה, כי האוחזים יבחרו בהם כ"מפלגת רוב"?

תמיד היו וישנם בכנסת ראשי רשויות מקומיות. מה הם עשו לטובת השלטון המקומי? ההצביעו אי פעם נגד הממשלה? ההעבירו חוק כלשהו לטובת השלטון המקומי? לא באלף רבתי. אין זה אומר שאחד או שניים מהם לא דאגו ובהצלחה לעירם שלא בדרך החקיקה. אין כל יסוד למחשבה שהמועמדים החדשים לכנסת יהיו טובים מהנ"ל.

י. שיין
גבעתיים

★

בתכנית הטלוויזיה "ערב חדש" ביום 8.1.87 "התבשרנו", שראשי העיריות תל־אביב, ירושלים וחיפה מתכננים, יחד עם ראשי עיריות אחרות, הקמת מפלגת ראשי הערים כדי להוות "כוח עמידה" מול השלטון המרכזי, קרי ממשלת ישראל – על שאינה מעניקה לראשי הערים יתר עצמאות.

האומנם כאלה הם פני הדברים, וממשלתנו "הרודה בעם" אין עניינה בטובתם ובצורכיהם של אזרחיה, עד כדי זלזול ופגיעה בכבודם ובעצמאותם ופועלם של ראשי עירינו ושרק הם בלבד דואגים ומסורים להתפתחותן של הערים בישראל ובצורכיהם של תושביהן?

מחובתם של מנהיגי וראשי עירינו להחדיר לתודעתם של תושבי ארצנו את הסכנה האורבת להמשך קיומנו – כמדינה עצמאית ובלתי־תלויה – אם נצפה ונסמוך יתר על המידה על "נדיבותו" של הדוד האמריקאי העשיר על שפע המענקים של דולרים הזורמים לארצנו... לא על דרך זו תהיה תפארתה וקוממיותה של מדינת היהודים.

ישראל פולישצוק
בית עובד

הרווחת שקל – הפסדת חיים

במקומון ירושלמי מיום 23.1.87 התפרסמו זה מול זה שני מאמרים. בשניהם מסופר על הסבל שעוברות שתי נשים. אחת מהן היא לאה אזולאי שהיתה עדה לדקירת חברה בירושלים, והשניה היא בתיה שלומי, אשת שוטר שמשתכר 850 ש"ח בחודש.

אם לאה אזולאי אינה סובלת שבמקרה שלה מדובר בחיי אדם, סובלת בתיה שלומי משום שבמקרה שלה מדובר בתוספת שכר.

האם באמת חינכו את היהודים לכבד את הכסף יותר מאשר חיי אדם? האם בשביל להרוויח כמה גרושים כדאי ליהודים ללכת בשכונות לקניות?

או אולי כדאי ליהודים מחפשי "מציאות" לזכור, שכמו בתשדיר למניעת תאונות הדרכים: "הרווחת רגע – הפסדת חיים", כך גם פה יכול לקרות: "הרווחת שקל – הפסדת חיים".

שולמית קאיקוב
ירושלים

שפרה איינשטיין
ירושלים

אין חדש תחת השמש

למאמרו של פרופ' יורם לס ("דבר", 1.2.87) יש להעיר:

רופאי המשפחה מהזן החדש שהמחבר מציע למשוך למרפאות קופ"ח, שולבו זה מכבר במספר ללא תקדים במרפאות קופ"ח לרפואת המשפחה. מרפאות שחלק ניכר מהן הוכר על־ידי המועצה המדעית של ההסתדרות הרפואית לצרכי התמחות ומשמשות גם להוראת סטודנטים.

מעל לשש מאות רופאים צעירים, רובם בוגרי בתי ספר לרפואה בארץ מצאו את דרכם המקצועית במרפאות קופ"ח אלה. השנה היתה בקופ"ח רשימת המתנה של 240 מועמדים להתקבל לרפואת המשפחה למרות שבבתי־החולים קיימות משרות פנויות.

אשר להצעתו של המחבר – אין חדש תחת השמש. ישנן זה זמן רב פרקטיקות קבוצתיות בקופ"ח כהצעתו של פרופ' לס במיוחד במחוז השרון וקיימת שיטת הרופא העצמאי בכל הארץ, הבאות להשלים את שיטת הרפואה הקלאסית.

דוד תגר
דובר קופ"ח

העסקת קרוב משפחה בשירות המדינה

אני מתייחס למכתבו של מר אבי מג, מפתח תקוה, שפורסם ב"דבר" ביום 27.1.87.

לשאלתו של מר מג האם אישרה הנציבות? התשובה היא חד־משמעית – לא. מהסיבות המפורטות להלן:

העסקת בתו של סגן ראש הממשלה ושר הבינוי והשיכון, מר דוד לוי, על־ידי עיריית טבריה בחצי משרה במסגרת פרוייקט שיקום השכונות לא יצרה ואינה יכולה ליצור שום יחסי כפיפות עם השר.

נציבות שירות המדינה כמובן שלא נתבקשה לאשר את העסקתה של עובדת על־ידי עיריית טבריה, כאשר העירייה אינה כפופה בכלל לנציבות.

יהודה לבנון
עורך הפרסומים
והאחראי לקשרי ציבור

האין הגזמה בהושטת עזרה

מאז שנת 1948 עם הקמת מדינת ישראל מנהל העולם הערבי מלחמה מתמדת נגדנו בשטחים רבים. לצערנו הרב זוכים הם במלחמה זו גם בהצלחות לא מבוטלות, כגון בשטח החרם הערבי נגדנו ובעניין שאיפתם לבודד אותנו מיתר ארצות תבל. טבעי הדבר, שאנו מנסים להגן על עצמנו ועל העמדות שלנו בעולם. אחד השטחים שהצלחנו בו להציג את עצמנו בצורה חיובית הוא, להושיט עזרה וסיוע במהירות באותם מקומות בהם קרו אסונות טבע, כגון מקסיקו, קולומביה ועוד. נוכח גודל האסונות האלה בהם יש צורך בסיוע בסדרי של מיליארדים, יכול הסיוע שלנו להיות רק סימלי וגם זה דורש מאמצים והוצאות המכבידות על אוצר המדינה. בינתיים ידוע, שבמקביל לסיוע על חשבון אוצר המדינה, קמו מתנדבים כגון אייבי נתן, קבוצת רובין ואחרים.

עם כל האהדה שיש להסתכל על יהודים רחמנים וטובים אלה שהוכיחו כל כך הרבה לב יהודי טוב, נשאלת השאלה האם באמת יש מקום להוסיף להוצאות מעל הסיוע הסימלי של מוסדות ממשלת ישראל עוד הוצאות עבורנו, אשר מתקבלים במקומות האסון נוכח גודל הנזקים כסיוע סימלי בלבד. האם אין בארצנו אלפי מקומות שזקוקים לסיוע דחוף? סיוע סימלי מהיר תחת דגל ישראל למקומות בהם קרה אסון טבע, יתקבל באהדה ויוסיף לנו יוקרה. אך אם נוסיף לזה עוד ועוד על־ידי כל מיני מתנדבים תחת שמות שונים לא יוסיף לנו דבר, אלא יראו בזה תעמולה או שוויץ, כי כל העולם יודע עד כמה שאנו ארץ עניה, ועד כמה שאנו עדיין תלויים בסיוע מארצות אחרות.

לדעתי, יש לפנות לכל המתנדבים הנ"ל, שיסתפקו בסיוע של מוסדות רשמיים כגון משרד הבריאות ומגן דוד אדום. אם ברצונם ובאפשרותם לסייע אפשר ללא קושי למצוא מאות ואולי אלפי כתובות בתוך ארצנו ובתוך עמנו שזקוקים לעזרה והתודה המשבטת להם לא תהיה פחות כנה מאשר זו של ארצות רחוקות.

ארנולד מרגלית
חיפה

מוצדק לעזור להם

(המשך מעמ' 7)

של סיוע, שמעוררת עתה את הסערה בכנסת: הסיוע שמבקשת התק"ם – 160 מיליון דולר מן הממשלה ועוד 40 מיליון דולר מן הבנקים, בערבות הממשלה – אינה בקשת מתנה, או אפילו בקשת הלוואה, כפי שחוגים מסויימים מנסים להציגה. התכנית מדברת על פריסת חובות בלבד וכוללת בתוכה התחייבות מפורשת של התק"ם לתרום את חלקה־היא: מלבד הורדת הוצאות הקיום – גם סיבסוד הריבית שתושג ממקורות חוץ. הקיבוצים המבוססים, ואלה מהווים יותר ממחצית קיבוצי התנועה, יגייסו בארבע שנים 24 מיליון דולר, בצורת מענק, כדי להוריד את שיעורי הריבית ל־36 הקיבוצים הקרויים "קבוצה א'" – קיבוצים בעלי בסיס כלכלי איתן, אלא שהסתבכו זמנית – מ־8% ל־3.5%. נוסף עליהם יש עוד 19 קיבוצים מ"קבוצה א'", שסובלים מקשיים סטרוקטוראליים, לא קוניונקטוראליים, ולהם מחפשים עתה הסדר אחר, שלא הוא העומד עכשיו על הפרק. כאשר, אם, יאושר הסכם זה על־ידי הכנסת, הוא יוחל בצורה דומה גם על הקיבוץ הארצי.

אחד מבכירי האוצר אמר על תוכנית זו: הלוואי שתוכל לשמש דגם לכל מיני הסיוע שאנו מתבקשים לתת. בתק"ם אומרים, שאוצר המדינה לא יפסיד מפריסת חובות זו, ואולי אפילו ירוויח. אם ירוויח או לא – התכנית הזאת לא תטיל מעמסה כספית על הציבור.

ואולי ראוי לזכור גם זאת: התכנית מיועדת לחיזוקה של תנועה, שיישוביה פזורים בכל הארץ ולאורך כל הגבולות, של גוף יצרני ועובד, גם אילו כל האשמה להסתבכות הנוכחית רבצה עליה, ועליה בלבד, היתה ראויה התנועה הקיבוצית שיסייעו לה לשמור על מקומה במפת הארץ. קל וחומר כשרוב האשמה היא בגורמים חיצוניים.

הבטחה מהונדורס

(המשך מעמ' 7)

מונטוייה רואה את היחסים בין ארצו לבין ישראל גם בהקשר היבשתי הכולל של דרום אמריקה. "הידידות עם ישראל מחוקת את העם של הונדוראס", הוא אומר. האורח מציין את ההתפתחות בשיתוף פעולה בין שתי המדינות בתחום החקלאות, הקואופרציה והסיוע הטכני ואינו שוכח להוסיף, בלי לפרט יתר על המידה: "צריך לזכור גם כי מזה עשר שנים קיים שיתוף־פעולה בין חילות־האוויר של ישראל והונדוראס".

פשיטה

(המשך מעמ' 7)

פרסום ספר זכרונותיו של איש השירותים החשאיים הבריטיים לשעבר, פיטר רייט.

הפרשה התקשורתית האחרונה היא תחקיר של העתונאי הסקוטי דנקן קמפבל על התכנית הבריטית לפיתוח לוויין ריגול, בהוצאה של 750 מיליון דולאר, שהנהלת הבי.בי.סי ביטלה אותו, על־פי פניה מפורשת של הממשלה הבריטית. תאצ'ר הכריזה בפארלמנט, כי התחקיר הטלוויזיוני, אילו שודר, היה משרת את הרוסים עוד לפני שלוויין הריגול היה משרת את הבריטים. הצנזורה הבטחונית, מתברר, נועדה לחפות על הפרה גסה של הפיקוח הפארלמנטרי על פעולות הממשלה. זו מחוייבת להביא לידיעת ועדה מיוחדת בפארלמנט כל תוכנית צבאית הכרוכה בהוצאה משמעותית, אלא שלחברי הפארלמנט הנדהמים נודע על התכנית רק לאחר ביטול התחקיר הטלוויזיוני.

הממשלה הבריטית לא הסתפקה בביטול המשדר על פרוייקט "זירקון" (לוויין הריגול). בתי־משפט באנגליה ובסקוטלנד הוציאו צווים, לבקשת ממשלת בריטניה האוסרים על פרסום פרטים על הפרוייקט, אך לא לפני שהעתונאי הסקוטי קמפבל הצליח לפרסם את עיקרי תחקירו במאמר בשבועון "ניו סטייטסמן". צווים משפטיים אוסרים גם על חברי פארלמנט לראות את השידור בהקרנה פרטית בבניין הפארלמנט ובימים האחרונים גויסה גם המשטרה הבריטית כדי לגלות את הגורמים שהדליפו לעתונאי פרטים על הפרוייקט הסודי, בלשי הסקוטלנד־יארד פשטו על משרדי הבי.בי.סי בסקוטלנד ועל ביתו של קמפבל והחרימו עשרות מסמכים ותיקים הקשורים לפרשה. הפשיטה עוררה תגובות חריפות מצד ה"לייבור" והסוציאל־דמוקרטים על השימוש המופלג שעושה הממשלה הבריטית בחוק הסודיות.

המכרז למשרת המנהל הכללי של הבי.בי.סי ייפתח בסוף השבוע הבא. באווירה הזו נקל לשער שבקרב המועמדים לתפקיד שהתפנה, מספר נאמני הממשלה הציתנאיים רב ממספרם של אלה המוכנים לעמוד על משמר עקרונות הממלכה השביעית. יוקרתה הפגועה של הרשת והחרדה לשמירת מעמדה העצמאי מחייבים דווקא מינוי מסוג אחר.

תורנות בתי־מרקחת

תל־אביב
בס – פרישמן 66 – 237326
קופת חולים כללית – אמסטרדם 7 – 225142
ירושלים
מרפאת רוממה – המ"ג 28 – 523191
חיפה
מזור – המגינים 97 – 524113
פתח־תקוה
סופרפארם – שפירא 43 – 909030
בני־ברק – רמת־גן
הרצל – הרצל 52 רמת־גן – 722372
בת־ים – חולון
מזור – חביבה רייך 20 בת־ים – 583360
רחובות
כללית – בני משה – 452381

בתל־אביב
בימים א' – עד ה'
מ־8.00 בבוקר עד 20.00 בערב
ביום ו' ובערב חג
מ־8.00 בבוקר עד 15.00 אחה"צ.

מרפאת שיניים לעזרה ראשונה
אזור תל־אביב
רחוב בר כוכבא 49 – 03־284649
בימים א' – ה' מ־21.00 עד 23.00
בימי ו' וערבי חג מ־18.00 עד 24.00
שבתות וחגים מ־15.00 עד 21.00
חיפה
הגפן 26 קומה ג' 04־523566
כל יום כולל ערבי חג, שבת וחגים מ־20.00 עד 23.00

קולנוע

■ תל־אביב
אסתר: שיפוט מהיר 5, 7.15, 9.40
אורלי: חורה לנעורים 4.30, 7.15, 9.30
פריז (לשעבר אלנבי) הבעיה השלישית שלי 5, 7.30, 9.40
בן־יהודה: משפט הנשרים 4.30, 7.15, 9.30
גורדון: אונטי פופולז 7.15, 9.30
גת: ג'ק פלש המקפץ 5.00, 7.15, 9.40
דיזנגוף 1: מכבסה יפהפיה שלי 11, 1.30, 4.45, 7.15, 9.40
דיזנגוף 2: זכרונות אהבה מפירנצה 11, 1.30, 4.45
מונה ליזה 7.15, 9.40
דיזנגוף 3: סיד ונסי 11, 1.30, 4.45, 7.15, 9.40
דקל: סיגליות הן כחולות 7.30, 9.30
דרייב־אין: חויז ורעם 7.15, 9.30
חצות – סקס
הוד: בי"ס לבלשים אהבלים 4.30, 7.15, 9.30
בית ליסין: בננות 11.15
חן 1: חטיפה בעימה 4.30, 7.00, 9.40
חן 2: ג'ושוע אתמול והיום 5, 7.25, 9.45
חן 3: מלקולם 5, 7.30, 9.40
חן 4: קטיפה כחולה 11, 2, 4.30, 7.15, 9.40
חן 5: חטיפה נעימה 11, 2, 5, 7.30, 9.45
לימור: להתחתן שנית 4.30, 7.15, 9.30
לב 1: הקשר הנורבגי 2, 5, 7.40, 9.40
לב 2: הגבל הבורמזי 2, 5, 7.30, 9.40
לב 3: מסע אל האושר 2, 5
בעקבות הכרך 7.40, 9.40
לב 4: גבורי בי 2, 5, 7.40, 9.40
מוגרבי: סגור לרגל שיפוצים
מקסים: שתי אצבעות מצידון 4.30, 7.15, 9.30
סינמה 1: עסקה ללא רחמים 4.30, 7.15, 9.30
סינמה 2: אהבה בשחקים 4.30, 7.15, 9.30
סטודיו: סגור לרגל שיפוצים
פאר: אהבה נדירה 4.30, 7.15, 9.30
פריז: כס הדמים 2, 4, 7.15, 9.30
קיץ קסלני 11.30
צפון: המשימה 4.30, 7, 9.30
תמוז – רמת־אביב: באדי לינדון 8.30
שחף: חנה ואחיותיה 4.30, 7, 9.30
תכלת: כולם נפלו על הראש 5, 7.15, 9.30
תל־אביב: הג'יגולו האמריקאי II 4.30, 7.15, 9.30
הקולנוע: ג'ינג'ר ופרד 4.30, 7.15, 9.30

■ ירושלים
אדיסון: הג'יגולו אמריקאי II 4.30, 7.00, 9.00
אורגון 1: ואישה העדינות לעזאזל 4.30, 7.00, 9.00
אורנע: המקצוע – לוחם 4, 6.45, 9.15
בית אגרון: הסיפור שלא נגמר 4.00
נדיה 6.15
החברים של אלכס 7.30
כוכבי פייטון – ברזיל 9.30, 10.15
האולם הקטן בבנייני האומה: מגור הבירה: אונטי פופולו 5.15, 7.00, 9.00
אור 3: את מכוכב אחר 4.30, 7.00, 9.00
אור 4: סוזאן סוזאן 4.30
רוקן הדמים 6.45, 9.00
אור 5: שתי אצבעות מצידון 4.30, 6.45
הצבע ארגמן 8.30

גיל אור: חטיפה נעימה 4.30, 7.15, 9.30
כפיר: חורה לנעורים 4.30, 7.00, 9.00
סמדר: מכבסה יפהפיה שלי 7, 9.15
עדן: בית ספר לבלשים אהבלים 4.30, 7, 9
רון: גנבים מחוף לחוף 4.30, 7.00, 9.00
מימשל: עוברת אורח 7.00, 9.00

■ חיפה
אורה: קוקה קולה קיד 4.30, 7.00, 9.15
אורלי: חטיפה בעימה 7.00, 9.15
אמפיתיאטרון: חנה ואחיותיה 4.30, 7.00, 9.15
ארמון: המקצוע – לוחם 4.15, 6.45, 9.15
חן: שיפוט מהיר 4.30, 6.45, 9.00
פאר: ג'ק פלש המקפץ 4.30, 7.00, 9.15
קרן אור: אהבה במחתרת 4.30, 7.00, 9.15
רון: בית ספר לבלשים אהבלים 4.30, 6.45, 9.00
רב גת 1: להתחתן שנית 4.30, 7.00, 9.15
רב גת 2: קטיפה כחולה 4.30, 7.00, 9.15

■ קרית־ביאליק
ספיר: אזעקת אמת 7.00, 9.15
סביון: המקצוע – לוחם 7, 9.20

■ קרית־חיים
בית העם: שוטר ללא חוק 7.00, 9.15
היובל: שתי אצבעות מצידון 7.00, 9.15

■ קרית־ים
ניצן: משפט הנשרים 7.00, 9.15

■ קרית־מוצקין
אורות: המשימה 6.45, 9.15

■ אשדוד
אסתר: מונה ליזה 7.15, 9.30
אשדוד: המקצוע – לוחם 7.00, 9.30

■ אשקלון
אסתר: אונטי פופולז 7.30, 9.30
מאור: אהבה בשחקים 7.15, 9.30
רחל: חטיפה נעימה 7.30, 9.30

■ באר־שבע
חן: הג'יגולו האמריקאי II 4.30, 7.30, 9.30

■ בת־ים
עצמאות: הג'יגולו האמריקאי II 4.30, 7.15, 9.30

■ עכו
ארמון־אורי: הצבע ארגמן 6.00, 9.00

■ הרצליה
היכל: בי"ס לבלשים אהבלים 4.30, 7.15, 9.30
מלון דניאל: אודיטוריום: עוברת אורח 7.15, 9.30

■ עפולה:
מגדל־אור: נשים אוהבות 8.30

■ חולון
ארמון: קציר הזעם 7.15, 9.30
מגדל: המקצוע לוחם 7.15, 9.30
מגדל: חנה ואחיותיה
רינה: אונטי פופולו 4.30, 7.00, 9.30
7.15, 9.30

■ טבריה
חן: עונה בוערת 7.00, 9.00

■ כפר־סבא
עמל: מונה ליזה 7, 9.15
חן: סגור לרגל שיפוצים

■ לוד
אורלי: אהבה בשחקים 7.15, 9.15

■ נהריה
הוד: משפט הנשרים 7.00, 9.15

■ נתניה
סטודיו: הגבל הבורמזי 5, 7, 9.15
אסתר: שוטר ללא חוק 7, 9.15
שרון: המקצוע – לוחם 5, 7, 9.30

■ פתח־תקוה
שלום: המשימה 7.15, 9.30
היכל 1: בי"ס לבלשים אהבלים 4.30, 7.15, 9.30
היכל 2: חורה לנעורים 4.30, 7.15, 9.30
היכל 3: שוטר ללא חוק 4.30, 7.15, 9.30

■ ראשון־לציון
נעמן: עסקה ללא רחמים 7.00, 9.15
ראשון: אהבה בשחקים 7.00, 9.15
ג.ג. רון 1 פתיחה בקרוב
ג.ג. רון 2 פתיחה בקרוב

■ רחובות
בית העם: שבט רב המערות 7.00, 9.00
הוד: משפט האשמים 7.15, 9.15
חן: הפירטים 7.15, 9.15

■ רמת־גן וגבעתיים
אואזיס: ג'ק פלש המקפץ 7.15, 9.40
ארמון: המקצוע – לוחם 4.30, 7.15, 9.40
לילי: חנה ואחיותיה 7.15, 9.30
הדר: הג'יגולו האמריקאי II 4.30, 7.15, 9.30
רב גן 1: חטיפה נעימה 5.00, 7.25, 9.45
רב גן 2: זכרונות אהבה מפירנצה 4.45, 7.00, 9.40
רב גן 3: מלקולם 5.00, 7.20, 9.40
רב גן 4: ג'ושוע אתמול והיום 5.00, 7.10, 9.40
שבביט: משימה 7.15, 9.30

■ רמת־השרון
כוכב: פטלוס 7
היהפן כבבריל' הילס 9.30

■ רעננה
אורות: פולטרגייסט II 4.30, 7, 9

■ רמלה
אודן: עיסקה ללא רחמים 5, 7.30, 9.30

■ קרית אונו
מתנס: זכרונות מאפריקה 8

טלוויזיה

5.30 שמיניות באוויר – מנחים: דליק ווליניץ וטוליפ.
6.30 קיצור החדשות (ערבית).
6.32 "ג'ניפר" – סדרה משעשעת (תרגום עברי־ערבי).
7.00 בקו הבריאות – על שיקום לאחר התקף: שיחה עם ויקטור קמר, שעבר ניתוח להשתלת מעקפים בלב, על תהליך השיקום האישי שלו (תרגום לעברית).
7.30 חדשות (ערבית).
8.00 כותרות מבט.
8.02 "משהו מהמרתף" – מגישה: שירה גרא
8.30 בין הפיאות – ענייני משפחה וחברה.
מנחה עמוס ארבל
9.00 מבט לחדשות.
9.30 מוקד.
10.05 "שליחות" – סרט קולנוע: כתבת טלוויזיה אמריקאית נשלחת לברה"מ לראיין את נשיא המעצמה. מדענית רוסיה נודעת מבקשת ממנה להבריח את נכדתה החולה למערב וגם מפקידה בידה סרט המתעד סוד מדעי סובייטי חשוב. הכתבת נקרעת בין רצונה למלא את שליחותה העיתונאית לרצונה להענות לבקשת המדענית. את המצב מסבכת נוכחותו התמידית של המלווה שלה, גבר נאה, שמונה מטעם השלטונות לפקוח עליה עין. עם הזמן גם מתפתח ביניהם קשר רומנטי. הק.ג.ב. נכנס לפעולה במעקב רב־מתח אחר גיבורי העלילה. ג'נבייב בוז'ולד, העיתונאית, ומייקל יורק, הקצין הסובייטי. בורג'ס מרידית' משחק פרוון עשיר שאת עזרתו מבקשת העיתונאית. קולין דיוהרסט, המדענית הסובייטית. הבמאי הקנדי פול אלמונד (בעלה של ג'נבייב בוז'ולד). הסרט הופק בשנת 1982, בהפקה אמריקאית־קנדית.
11.35 חדשות.

טלוויזיה לימודית

08.00 טלטקסט: עד כאן.
08.03 שעת כושר.
08.15 גיאוגרפיה של א"י: פני הארץ, ליד הגולן (ב).
08.40 אנגלית ו'.
09.00 מדעי הטבע (יסודי): העץ.
09.20 אנגלית ז'.
10.10 מדעי הטבע ה'–ו': אדיר לנשימה.
10.30 פרפר נחמד: זרעים.
11.00 חשבון ו': הכל בגלל אגוז קטן.
11.15 אנגלית (י"א–י"ב): הלו ישראל.
11.30 קשת וענן: הארס עץ השדה (ב).
12.00 אנגלית ח'.
12.25 אנגלית ו'.
1.00 מדעי הטבע: פיסיקה (3).
1.30 גיאוגרפיה של א"י: פני הארץ, ליד הגולן.
2.00 טלטקסט: עד כאן.
2.03 שעת כושר.
2.15 אלפרד ברנדל: רסיטל לפסנתר. בתוכנית: האריאציות ופוגה על נושא מאת הנדל. ליסט: שנות נדודים (השנה השלישית).
3.15 מועדון הפיקוחים: פרק 3.
3.45 פרפר נחמד: קופסאות.
4.10 שעת כושר.
4.25 פיצוחים: שעשועון טלוויזיה.
5.00 ערב חדש.

רדיו

קול המוסיקה

07.09 בהאזנה נינוחה – שומאן: "קרנבל", אופוס 9 (מנגנת הפסנתרנית נאומת פריאור); שוברט: רביעיית כלי־קשת בלה מינור, אופוס 29 (רביעיית בודפשט); ברהמס: הסימפוניה השלישית, אופוס 90 בפה מג'ור. התז. הפילהרמונית /ק. מריה ג'וליני.
09.00 קונצרט בוקר – גרינ: המוסיקה למחזה של איבסן "פר גינט" (התז. הסימ. הלונדונית ועל מסה. הפילה של אוסלו/ב. קילמן, סופראנו/א. האנסלי, באריטון/וסה האנסן, מצו־סופראנו, קודה בזוקי, טנור/פ. דרייאר); ברהמס: קונצ'רטו כפול, אופוס 102 בלה מינור (התז. ים רשה"ס/ג'. פאוק/ו. אלדרולסקו/ס. קומיסיונה); בטהובן: הסימפוניה השניה, אופוס 36 ברה מג'ור (התז. הפילה. המלכותית בלונדון/אנטאל דוראטי).
12.00 אמנים באולפן – ליסי לוין, סופראנו עם ענת שרון ואירית רוב, פסנתר – פולנק: 4 שירים; קופלנד: 12 פואמות של א. דיקנסון; גליק "בימי לא ראיתי עוד פרפר".
13.05 בהאזנה נינוחה – באך: קונצ'רטו ברנדנבורגי מס' 4; מוצרט: קונצ'רטו מס' 5 לכנור ולתזמורת; שובאן: "כליל שירים", אופוס 39; ברהמס: ששייה לכלי־קשת, אופוס 18.
15.00 מוסיקה ויזה – יצירות מ"פר המוסיקה הקאמרית החדשה בירון 1986" – יוסף אגמון ויורל: קטעים לכלי נקישה וסינתסייזר; נ. שולקובסקי/ל. פראריא.

ויניאבסקי: פאול הינדמית; רביעייה לכלי־קשת מס' 2 (רביעיית ארדיטי); יורג הרכש: קומפוזיציה 1 לרביעיית כלי־קשת (רביעיית ארדיטי).
16.00 קונצרט מהקלטות התזמורת הסימפונית ירושלים רשה"ש בשבוע "ליטורגיקה 1986" – דבוז'אק: רקוויאם אופוס 89 (המקה. הסקוטית הלאומית/ל. סונה/ב. זכאר/ב. המברגר/ר. גאבוקי/י. ארונוביץ).
17.30 מוסיקה מן העבר הרחוק.
18.00 דיוקן.
19.00 מוסיקה אהובה עליכם – אופנבך: ברקארולה מתוך "סיפורי הופמן" (מונטרא קבאייה, סופראן, שירלי־ורס, מצו־סופראן/ "פילהרמוניה החדשה"/א. גוארדיה); פגניני: קפריסים מס' 5־8 מתוך אופוס 1 (יצחק פרלמן, כנור); ארנסקי: פנטסיה בסי־מינור על נושאים רוסיים (פליציה בלומנטל, פסנתר/הפילהרמונית של ברנו/ייזי ולדהאנס).
20.05 אינטרלוד – רגעי מוסיקלי.
20.30 אופרה של יום רביעי – אופנבך: מסייה שופלדי (ו. פיליפ לפו/ס. מופלה/צ. ברלה/ב. טרמפר/ת. רונסול).
23.00 מהזורי יצירות – הרביעיות של היידן.

רשת א'

16.05 מועדון שעון הזהב – מעולמם של האנשים המבוגרים.
17.10 שירים עבריים.
17.20 האוניברסיטה הפתוחה – אשנב למשורר ססאטר אביב 22.
19.05 שואל כעניין.
22.05 הכר מאותו כוכב – תבנית היכרויות רדיופונית בשידור חי.

רשת ב'

18.06 איקור.
19.00 היום הזה.
19.35 מוסף לעניני צבא ובטחון.
20.05 מבט לפולקלור – "מיקרוקוסמוס" – הבכוסט על שירים סודיים.
21.05 שיר לדרך.
22.05 מוספים את המסמך.
00.15 בימה ומסך – לקט קטעים מתוך מחזות מוסיקליים וסרטים.

רשת ג'

18.06 הצעקה האחרונה.
20.05 לי ולך – שיר וברכה.
21.05 צליל מכוון.
23.05 הלילה הוא שירים.

גלי צה"ל

16.05 ארבע אחרי הצהרים.
18.05 יומן משודר – ענייני צבא וביטחון.
19.05 שירים מכאן.
19.05 היו היה – F.M.
20.05 מגרות הלב – עדנה עברון משוחחת עם המשוררת אבירה הס. (ש.ח).
20.05 סבבבבסים – F.M.
20.55 פינה חמה ללבריי.
21.30 אוניברסיטה משודרת – האנוסים – בין נצרות ליהדות – ראשיתה של בעיית האנוסים. (ש.ח).
23.05 השעה העשרים וארבע, זה היה היום שהיה.
23.05 קול הג'ז הזה – F.M.
23.55 שיחת חצות – עם המוזאי מוטי לרנר.
00.05 ציפורי לילה קלאסיות.

פועלי כל העולם – WATCH OUT!

דבר אחר

ה׳ בשבט, תשמ״ו • גליון מס׳ 174 • מוקדש לצה״ל, שוב הוכיח את עצמו וניצח במלחמת הגנראלים במטכ״ל • המחיר: אמיר דרורי, אורי אור – ואולי גם אהוד ברק.

לרוני מילוא
להולדת חבן
מיכאל איתן, נ״י
מזל־טוב
תזכה לגדלו לחוצפה,
לגסות־רוח ולמעשים טובים
חבריך ואוהביך

בידרון ילמזות בלבלאס סירב לשבת על כסא הטלפון כי האיש שישב על הכסא לפניו היה חולה איידס

אמו הערביה של שמעון פרס החזירה את השעון ל„תדיראן"

פרס: „תאמינו לי, מאז שבלאס יושב–השעון עומד!"

דוד בלאס, טלפונית ציבורית ל„דבר אחר":

„הלכתי לטלפון הציבורי בשדרות חן, פינת הנביאים, שילשלתי אסימון, ואמרתי לשמעון (פרס): ׳בחייך, בנאדם, תוציא את החבר״ה מלבנון׳. אז שמעון אמר לי, ׳בסדר, בסדר, רק על תצעק עלי׳. בסוף השיחה הוצאתי את האסימון ומכרתי אותו לקונטראס".

– מאת כתבי „דבר אחר", שלום זייגערמאכר, סייקו ואומנת טיפו, ש. בן־חיל וש. חול
„השעון הזה אינו שייך לי יותר", אמר פרס לעיתונאים, כשדמעות חונקות את גרונו. השעון השווייצרי, שבלאס סירב לקבלו בחזרה לפני שישלמו לו דמי־שכירות מלאים, כחוק, הוצב בארון זכוכית חגיגי ומיוחד בכניסה למצודת־זאב, כדי שחקהל יוכל לעבור על פניו.

ברגע האחרון

צה״ל שוקל הקמת רצועת בטחון צפונית לרצועת הבטחון, שתבטיח את שלום צה״ל ותושבי רצועת הבטחון, שתמשיך להגן על שלום הגליל.

ח״כ מיכאל איתן הורשה להביא חוקן לבית המעצר

– מאת כתבותינו מינה גורן ומינה יקב –

ח״כ מיכאל איתן הודיע, כי שר המשטרה מאפשר לו לבוא לבית המעצר ולהביא עמו מכשיר חוקן.
שר המשטרה הודיע, כי מכשיר החוקן דרוש כדי לשאוב מח״כ איתן את כל כמות הדרעק שהצטברה אצלו מאז שהוא פתח את תג׳ורה.

מקור בטחוני: מלחמה בקיץ?

– מאת כותרנו סוסצי טוטו –

„אנחנו מוכרחים להתחיל להילחם, כי אחרת העיראקים יצברו יותר נסיון מאתנו", אמר המקור ולבש שכפ״ץ.

החיות לא יורשו לבקר את החיות בגן החיות החדש שיוקם ביו״ש

– מאת כתבנו בשטחים, יהודה (יוש) בן־שטח –

שאול ניר, ברק ניר ומנחם ליבני, שלוש החיות שנדונו למאסר־עולם על הרצח במיכללה האיסלמית, יורשו לבקר את החיות בגן־החיות ביו״ש, רק לאחר שיזכו לחנינה.

מתן בסתר

מי היה מאמין
מי היה מאמין שנגיע עד כדי כך.
מי היה מאמין שנגיע עד כדי כך, שכל אדם שני בסביבתנו חמוידית, במטמע, נחשד באי־נקיון־כפיים, בקבלת טובות הנאה, בניצול מעמדו שלא־כחוק; ומי היה מאמין שרבים מבין הנחשדים, ו/או הנחקרים, ו/או הנעצרים ו/או הנשפטים, יהיו ממיטב בכירי נבחרי העם, שמנתם וסולתם המשובחות ביותר.
פעם זה לא היה כך.
מה שמביא למסקנה הברורה, שכדאי לחזור. מצד אחד, כדאי שלא לקבל מתנה סתם מיודד, על אחת כמה וכמה מסתם מכר ועל אחת כמה וכמה שכדאי להימנע בימים טרופים אלה מלטייל שלמונים, שוחד וכדומה. ולבבחרינו חוקרים ואמר, מוטב חוו והירים בכך, שהרי מהר עלול אותו ידיד או מכר להיות בין החשודים הנעצרים והנחקרים – ומה קל מלהחשיד גם אותכם.
אך לעומת זאת – וזו מסקנה ברורה לא פחות – כדאי וכדאי לתת מתנות לאחרים, חן בבחינת שלח לחמך והן בבחינת הרחק עדותך, כי ברבות הימים תמצאנה רסובה. וחוץ מזה, יאמר לך כל יועץ־מס, זה יורד ממס החכנסה.
ויפה שעה אחת קודם.
העורך

כותרות ראשיות

• המסים יועלו ב־10 אחוזים כדי למממן את הרפורמה במס.

• דולצ׳ין בתגובה על החלטת הכנסת הקוראת לו להתפטר: לא ייתכן שמיעוט מבוטל של 120 איש מהעם היהודי כולו, יסיתו וילחצו ויקבעו לרוב מה לעשות.

• רוני גילה יארח את סולימן חירבאווי בגן החיות החדש שיוקם בשומרון ויסביר לו את כל מה שהוא לא רואה.

• שערוריה חדשה: ראש ממשלת שווייץ קיבל שעון ישראלי.

• וענונו שובת רעב כי הוא חושש שגודי זימט אוכלת.

• החלו ישיבות הוועדה להכנת חגיגות אירועי שנת בן־גוריון בן המאה ואחת.

עורכים: יצחק בן־נר, שלמה ניצן, תראה איזנברג
עורך גראפי: סמרל
אורחים: (בעתון היחיד במדינה שעבר בהצלחה את בדיקת הפוליגראף): יוני להב, דני קרמן, אהרן שמי, יוני בן־שלום, תומר קרמן ואביב אל־חסיד, יוסף אל־דרור, יענקל׳ה רוטבליט, יאיר גרבוז, אמיר אורן ומושיק, כ״י.
המעמד: יעקב ח.

המערכת מברכת את אחרל׳ה שמי, חתן פרס קורפו על סיסמת השנה, „בכביש אל תהיה צודק, תהיה חכם", ואת דני קרמן, שיצא להרוג תורכי, ולנוח, בברכת נוח, נוח, נוע, סוף.

אומרים ישנה ארץ

מראה כללי – קמפינג ג׳באליה על בקתות הנופש שלו – פסטוראליה המופרת רק על ידי דיכרון פעמונים ושקשוק פלגים.

טיול סופשבוע

יוני בן־שלום

אומרים ישנה ארץ

עם פרוץ סוף החורף הגשום נצא, המוני בית ישראל, לחיק הטבע. השבת נפקוד את רצועת־עזה שמדרום לרצועת־התוף, בשפלת החוף הדרומית. כבר בתורה נזכרת הרצועה כאיזור שופע אתרי־קמפינג, וממנאות וסנפלינג, אחרים שנוצלו בעיקר אחרי מלחמת השחרור על־ידי ילידים, להקמת רשת בתי־נופש.

לבחירתנו שלושה מסלים:

מסלול א׳: למטייל המעמיק, הרוצה לרדת למהות ולעומק.

מסלול ב׳: למטייל שרק רוצה לחלוף במקום וליהנות בעיקר מן הנוף.

מסלול ג׳: למטייל שנשאר בבית.

כבר בראשית, נפנה את תשומת ליבכם לכך שאין צורך לצאת כלל לטיול זה ואף ממליצים אנו לקבור את הראש בכר.

לנו, היוצאים, ממתינות תחנות־מידע בכל כמה מטרים ועמדות של החבר׳ה ממוקמות במוקדי התיור ובפתחי תעלות הניקוז.
במחסום ארז (לבאים מצפון) נוכל לצפות בילדים מקומיים, הנבדקים בקפדנות על־ידי שומרי הסאפארי. נשים לב לעמידתם העוזית־ערבית האופיינית, עם מכנסי הטרילין רחבי השוליים, הדוכון הכחול והכובע הסרוג שלראשם. הבלתי מגולחים שבהם הם מן הטייחים (המזוהים גם ע״פ פלס וכף־בנאים). הפועלים הם לרוב גננים. הלא־מסופרים הם רוחצי כלים ומכוניות. הנערים שבהם הם, במרבית המקרים, „פוטנציאלים"

פולקלור
ריקוד המחסום – לארבעה־עשר נוסעים ו„מרצדס". הופעות־רחוב, ליצנים, באלונים, תעודות ועוד.

ומוערים, המאוכנים בגנים ציבוריים. תוכל לזהותם גם בעזרת מכוניתם מסוג פז׳ו 404 או מרצדס. המכוניות מקושטות בנוצות ומדבקות ומן הראי משתלשל תוכי מפלסטיק.

מכאן נדרים לכיוון בי״ס שדה ג׳יבאליה, שהוקם עוד בשנת 1948. בפאתי חישוב נבחין בבונגלוס ובתי־חומר קיצים. נשית לבנו לתעלות פתוחות שופעות מים זכים ולחיות גן־עדן – טווסים, ראמים, צבאים ואיילות, ומיני חיות דו־רגליות, המשוטטות עם ילדיהן בינות לבתי־הנופש.

היום המקום שקט ורוגע, וכדאי להזכיר לעצמנו שעדיף כך ושלא ירימו את הראש. אין להאכיל את החיות או לבוא איתן במגע כלשהו, שמא הן קשורות לארגון הגג של הנופשים ברצועה (שלא קיים, כמובן).

נשים לב לילדים עם חולצות „ארידס" ו„ואן־אריק" ולנשים עם שקיות ניילון „צמר החסירה", שהם מן הסממנים העיקריים למהפכה המנטאלית שהמקום עבר („וולא, לבן שלי אין כזה חולצה". מילואימניק).

אלת השפלה

עוד נזכיר כי בעונה זו, כמו בכל עונות השנה במיוחד, פורחת אלת החוף (ראה ציור), הנקראת בפי תושבי המקום „נבוטית", „יריתשלטוריה", או „חתיכת־מקל־הגונה" – ומשמשת בעיקר לפולחן האהבה בין שומרי הסאפארי והחיות המקומיות, והגורה להזכיר לכם מי כאן הווטרינר הראשי ועוד כמה דברים.

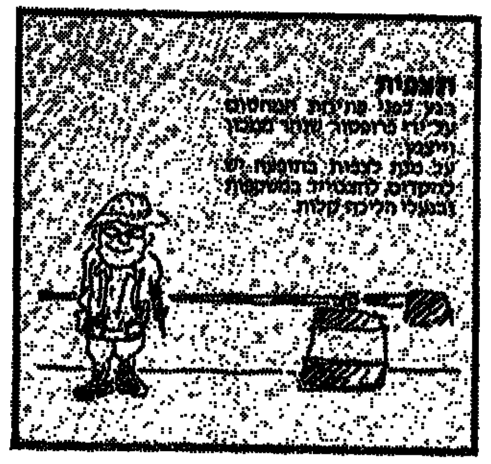

המסלול המיוחד
– ולמי שאכפת לו את הנוף בלבבכן טובות הנואה שלמה מן השחיה בראש של הרצועה.

קצת היסטוריה

משלחת רשות הגנים הלאומיים ביקרה במרבריות עזה לפני כמה שנים ומצאה שמצב: הגנים־הלאומיים בחורשת בני־המקום במצב בפורח ...

סלמתו במילואים

סלמתו במילואים
אחלה מקום שבחיים
כל הזמן

שרותים

שפה ומנהגים

תרבות ומורשת קרב

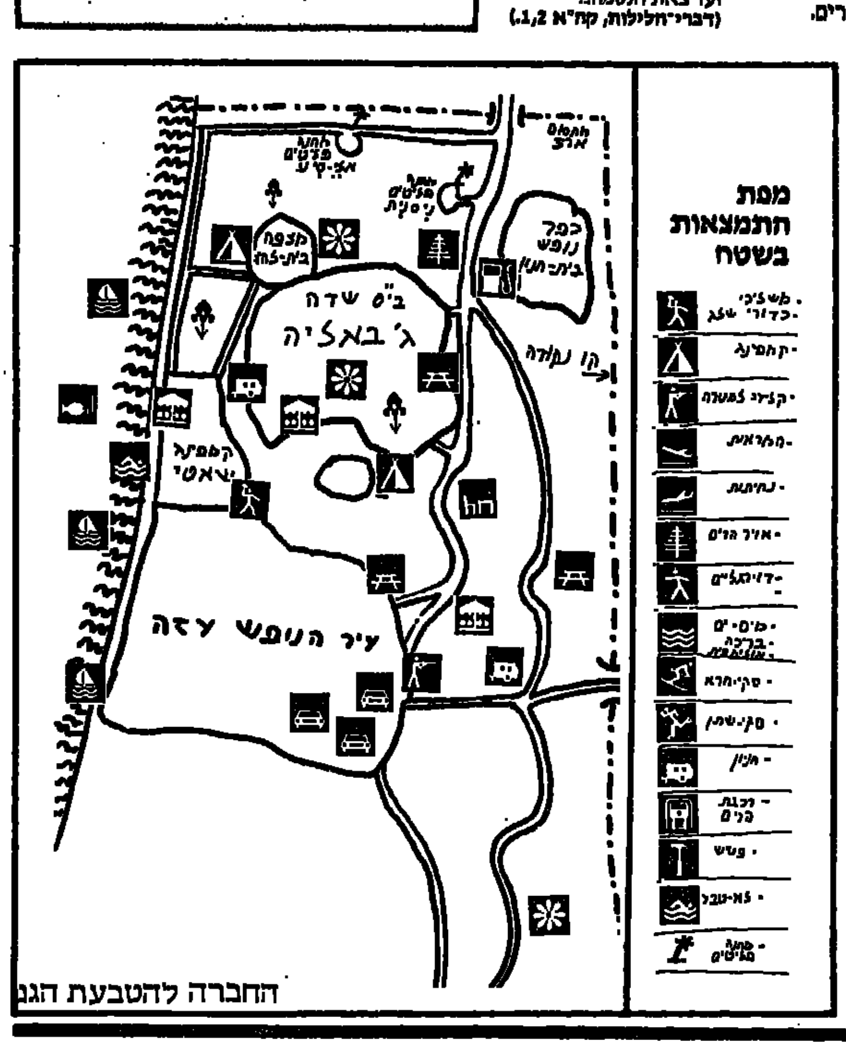

מפת התמצאות בשטח

החברה להטבעת הגג

על הגב

אָלֶף בֵּית

א: תגיד, שמעת שלראשונה בתולדות בנק לאומי בחרו שלושה מעגות המורה לדירקטוריון שלהם?

ב: שמעתי.

א: נו, ומה אתה אומר על זה?

ב: אני אומר, שבתור פעולת־תגמול, צריך עכשיו להכניס שלושה אשכנזים לדירקטוריון של "דיסקונט".

מכתבים אחרים

קיבוץ גלויות

"דבר אחר" יקר,

לאחרונה קראתי בעתון, על חבר קיבוץ אחד, שחשב שלושים אלף דולר ו... המשכורות שמשלמים בחוץ, ועל עוד חבר קיבוץ שנעלם לשנתיים והתקשר בשבוע שעבר לאמא שלו ואמר לה, "לא חשבתי שכל כך תדאגי לי".

– ורציתי לשאול, אם שני אלה הם מאותו קיבוץ?

דן חמציצה,
רמת העמק

תשובת המערכת:

תגיד, מה איכפת לך בכלל אם שני אלה מאותו קיבוץ או לא מאותו קיבוץ? נראה לנו ששאלתך קנטרנית וכל מה שאתה רוצה לעשות במכתב שלך זה ללכלך את הקיבוצניקים. אז תמשיך ללכלך, אבל תדע לך שבהמון אפשר למצוא גם בעיר.

יומורים

אל מי שכתב את המודעה הזאת:

ארגון הורים ארצי למערכת החינוך
אל צבור ההורים
יום א' 25.1.87

התקשר בבקשה ל"דבר אחר". יש לנו בשבילך הצעת־עבודה.

יום בסל

"דבר אחר" יקר,

קראתי בעתון שמכבי ת"א שמגדלת ענקסל המתנשא לגובה 2.20 מ' שלחה אותו לארה"ב לשנה.

– ושאלתי היא למה מבזבזים כסף לשלוח אותו לארה"ב? אי אפשר כבר לצבוע אותו כאן?

מ. ננסל,
רמת צמרת

מכבי מגדלת ענק סל

חיפה על הקב

"דבר אחר" יקר,

קראתי בעתון שמנהל מוזיאון חיפה פסל קריקטורה של מושיק גבר אריאל שרון, שהוצגה בתערוכה במוזיאון חיפה – ורציתי רק להגיד, שצודק. דברים כאלה אסור להראות. תראו בעצמכם!

זה סקנדל! אסור להראות דברים כאלה.

בברכה,
אורי בין
ישראל דן

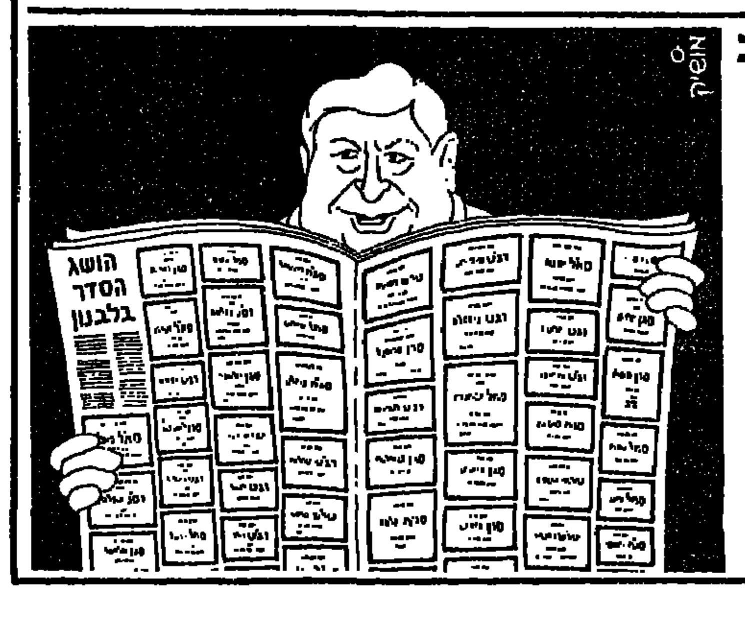

נפתחה הועידה הט"ו של המוסד לניענוע עצי ברוש בבנייני האומה בירושלים

אמש נפתחה הוועידה הט"ו של המוסד לניענוע עצי ברוש, בנוכחות אלף חמישים ושניים צירים מהארץ ומהתפוצות.

את הוועידה פתח היו"ר נחמיה מנענע־ברושים, אשר ציין בדבריו את חשיבות ניענוע הברושים לפיתוח המדינה מחד, ולחיזוק הקשר שבין מנענעי הברושים בארץ לבין מנענעי הברושים בעולם כולו, מאידך. לאחר מכן נשא דברים השר בלי תיק יוסף בורג, האחראי מיניסטריאלית על המוסד לניענוע עצי ברוש. הוא ציין בדבריו את תרומתה רבת השנים של רוח ניענוע הברושים למדינה, ועמד על הזיקה ההדדית שבין ניענוע הברוש החומרי מחד, לעומת ניענוע הברוש הרוחני, מאידך־גיסא. כאשר ציין מר בורג כי "אם הם אומרים – 'למה לכם לנענע?' – אנו נענה להם: 'ובכל זאת, נוע נענענו!'" – פרצו הצירים בתשואות ובמחיאות כפיים סוערות.

גיזבר המוסד לניענוע עצי ברוש פירט את התקציב של המוסד לשנת הכספים הבאה. לדבריו, מיועדים 200 מיליון דולאר לפיתוח מסורת הניענוע במערכת החינוך הישראלית, 250 מיליון לשליחים מוסמכים בתפוצות, העוסקים בניענוע ברוש במקומות מרוחקים, ועוד 300 מיליון דולאר להוצאות שוטפות, לתחזוקת ה"אמפייר סטייט בילדינג" (המשמש כמרכז העולמי מחוץ לישראל של המוסד לניענוע עצי ברוש), ולתשלומים למנענעים מקצועיים. התקציב מתחלק כך: 50 אחוז

– ממשלת ישראל, 25 אחוז – מתרומות שוחרי הניענוע ביהדות ארה"ב, והשאר ממילוות ניענוע עצי ברוש מרצון, המוטל על שכירים ששכרם אינו עולה על מאתיים וחמישים דולאר לחודש.

אורי נוע־בראשי, מנהל האבוקוטיבה, ציין בדבריו את המשימות העומדות בפני המוסד לקראת שנת 1987: פיתוח תשתית הניענוע, האדרת הברוש לעומת האקליפטוס, ביצור ומיגור רוח התפוח, חיזוק היסודות הרעיוניים של ההתכוונות הכללית, לקראת עתיד שכולו ברושים, ועוד. בשלב זה פרצה מחלוקת בין נציג המפד"ל לבין נציג ש"ס על שאלת הייצוג בהנהלה העולמית. אנשי הליכוד בועדה המרכזית של המוסד ניסו להוציא את המיקרופון מידיו של נציג המערך, בטענה שאנשי המערך מכניסים את אנשי שלומם לרשימות מומחי הניענוע בוושינגטון. המהומה נרגעה רק לאחר שהודיע השליח עץ ברוש בפרמטר על מתנתו על התפקיד, מטעם אגודת ישראל.

הוועידה נסתיימה בשירת ההמנון "על ראש הברוש שכתבו שימחה והמולה".

(יו.פי, יו.פי, נורשי.)

אבו אלבנאת הירושלמי

שעון קוקו

זה שעון לא רגיל, שעון־פלא.
זה שעון מעורר מקולקל.
מספרים, יש הרבה שכאלה,
אבל רק במדינות רחוקות.

הוא נראה כל דבר שחושקת,
כי רבים בו סוגי המחוגים.
יש מחוג שמראה שבדקת,
וכלם, כרגיל, שוב שוגים.

יש כפתור מיוחד לדשדמה
עם מסים בצורת מדרגות;
יש מחוג שמראה את התרומה;
יש מחוג שמראה חריגות.

ומחוג מיוחד שמודיע
את הזמן שנותר לבחירות.
לשחק בו אפשר, זה מרגיע,
אם רוחות מסביב סוערות.

זה שעון, יש בו הצי ונפש,
ופיצים בלתי זהירות.
הוא הוסף להיות כמו חפץ
שמחשיד בנות טוהרות.

כמו זהב שהוסף לשמרת:
מחוגים שבתוכם מזיקים.
יש כפתור שמנוף לשרשרת,
שעונד אותם זוג אוקים.

אזרחים שלא נגמרו להם הקלמנטינות הגישו צו־על־תנאי נגד רשות השידור, שתחדש את התשדיר "נגמרו לי הקלמנטינות", כדי שיוכלו להיפטר מעודפי הקלמנטינות שלהם

– מאת כתבנו הדר פרי –

הרבה אנשים שקנו השנה את הקלמנטינות המגעילות שמסתובבות בשוק ונשארו תקועים איתן, דורשים מרשות השידור לחדש את התשדיר "נגמרו לי הקלמנטינות", כדי שיוכלו, בכל פעם שמקרינים את התשדיר, להעיף כמה קלמנטינות ולהיפטר בדרך זו מהובל הזה לאט־לאט.

נפלה עטרת ראשנו

עטרת ראשנו, בת 53, אם לשבעה, מרמת־אביב, נפלה אתמול מקומה ב' בטעות ונחתה על ראשו של עובר־אורח, שנפגע קלות.

הכבוד האבוד של דולצ'ין

סיפור מזעזע על גורל אכזר

יום א'

אז אני אידיוט. טוב, בסדר. אז אני אידיוט. אז אני מושחת. טוב, בסדר. אז אני מושחת. אז אני טיפש. טוב, בסדר. אז אני טיפש. אז אני מרושן־עונג. טוב, בסדר. אז אני מרושן־עונג. אז אני נאחז בקרנות המיזבח של מישרתי הפיקטיבית. טוב, בסדר. אז אני נאחז בקרנות המיזבח של מישרתי הפיקטיבית. אז המוסד שאני עומד בראשו הוא כולו פיקציה. טוב, בסדר! אז המוסד שאני עומד בראשו הוא כולו פיקציה! סו וואטז!!

יום ב'

אז אני אידיוט. טוב, בסדר. אני אידיוט. אז אני שוכח מה שאמרתי אתמול. אז אני שוכח מה שאמרתי אתמול! סו וואט!

יום ג'

טוב, טוב. אז היום יום ג'. אז היום יום ג'. סו וואטז! סו וואט!

יום ד'

אני אוהב אותי.

יום ה'

גיליתי משהו חשוב על עצמי.

יום ו'

אני דולצ'ין – על כן אני קיים.

יום שבת

אז אני דולצ'ין. סו וואטז!

יום א'

שבוע חדש עומד בפתח, ואיתו סיכויים חדשים. סיכויים וסיכונים. סו וואטז! וכו'.

לימריק של ליר

הָאִישׁ שֶׁיָּשַׁב עַל הָעֵץ,
מִזִּמְזוּם הַדַּבּוּר הִתְפַּרְץ.
שָׁאֲלוּ: "זֶה נוֹרָא?"
הוּא הֵשִׁיב: "הַצָּרָה,
שֶׁדַּבּוּר לִפְעָמִים גַּם עוֹקֵץ."

חוגים במערך מזהירים את הליכוד

– מאת כתבנו לענייני מתנות שי קטן –

חוגים במערך מזהירים את הליכוד, שאם ימשיכו שם לדבר על השעון שקיבל פרס מבלאס, יספרו הם על הרכבת החשמלית שקיבל שמיר מדולצ'ין, לכבוד הבר־מיצווה של ארנס. הליכוד, מצידו, מבטיח לחשוף את הדובי שניתן למר רבין על־ידי חוה יערי, אם המערך לא יפסיק לדבר על המערוך.

ספרים חדשים בנושא יערי–גרנות עומדים לצאת לשוק

– מאת כתבנו לענייני ספרות, אורציגון בתתרומה –

לאחר צאת הספר "המערוך" על משפט יערי־גרנות עומדת ציפי, אחותה של יערי, להוציא ספר בשם "חיי עם המחבת". מיכאל בר־זוהר עומד להוציא ספר פשע לא־משתלם בשם "אתה מגוחך רק פעמיים" – אולם מקורות יודעי דבר בחוגי המו"לות יודעים לספר גם על סיפרו המצונזר של מישל חדר, "עשה לנו ילד", שייצא בכל זאת בהוצאה מחתרתית מטעם איגוד הרוקחים הפליליים.

עו"ד זכרוני מציין שבשביתת הרעב של וענונו נמשכת, במחאה על כך שכל הספרים הללו יוצאים לאור, בעוד שסיפרו, "איפה הווקמן?", נפסל לפירסום מסיבות אתניות, כדבריו.

שערוריה בתק"ק

– מאת כתב סובבות אסטוגישמנט פרס, עופר גלמן –

יעל ג. (שם בדוי), צעירה בת כ־13.5 מאחד מקיבוצי התנועה הקיבוצית המקובצת בצפון, גילתה לכתבנו המופתע בצפון, כי היא מטופלת ב־25 ילדים, מזה שלוש שנים.

לשאלת כתבנו – "הכיצד?" ענתה הצעירה כי אלה הנורמות המקובלות בקיבוץ, הסתובבה ושבה לעבודתה בבית הילדים.

בצער רב וביגון קודר אנו מודיעים על פטירתו ללא עת של ידידנו היקר

שולצהיימר

אה, סליחה, שולצשטיין.
רגע, לא... איך קוראים לו?
שטוקלר?... לא, שטוקהאוזן?
לא. אולי שיפלר או שפרינגמיר?
טוב, לא חשוב, תשכחו מזה.

בצער רב וביגון קודר אנו מודיעים על כך שאמנו, דודתנו וסבתנו

ברוניה

לא נפטרה עדיין.

הרופאים מוסרים שזו שאלה של זמן, או אין מה להיכנס לדיכאון, חבר'ה,

המשפחה

יו"ר הכנסת: תמיד אמרתי שמכות במליאה עלולות להוביל אותנו לאלימות מילולית

א: תגיד, שמעת שהתנועה לארץ־ישראל טובה רשמה בספר השחור שח"כ מצא אמר לח"כ רמון, "מחטן, חסר מצפון, צבוע, גונב מהמדינה"?

ב: שמעתי. ומה ח"כ רמון אמר לח"כ יהושע מצא?

א: הוא אמר למצא, "רמאות, שפל, פאשיסט, אירוטי".

ב: וגם את זה רשמו?

א: כן.

ב: טוב שרשמו, כי אחרת נתבלבל ונשכח מי הוא מי.

בספורט: ניצחון למכבי
קוין מני קלע 400 נקודות
הצטיין: ברקוביץ'.

משה רבנו לבירור משמעתי

בבירור משמעתי עם משה רבנו, טען משה כי הוא לא קיבל את לוחות הברית מריבונו של עולם כשוחד, אלא כמתנת יום־הולדת. משה מצידו הבטיח להחזיר את הלוחות כדי למנוע רינונים.

"אפשר לחשוב", ציין משה רבנו. "חרא של חומר, הלוחות הברית הזה. נשבר בצ'יק".

כל החבר'ה נורא נהנו מהידיעה המשעשעת הזאת, אגב.

דולצ'ין החזיר מנה אחת אפיים למבקריו והראה להם מה זה

אמש החזיר דולצ'ין מנה אחת אפיים למבקריו והראה להם מה זה, כאשר ציין שמאז הוקמה הסוכנות היהודית בנחת האדם הראשון על הירח, תהליך הפוטו־סינטזה נמשך ללא הפרעה, כוח המשיכה עדיין בתוקף וגם הקדוש־ברוך־הוא לא התפטר.

מלים גסות יוצאו מן השפה ולחוץ מחוק

– מאת מארטור מארטור –

מחלקת הדפוס של האקדמיה ללשון העברית הוציאה בימים טרופים אלה הנחיות חדשות לעורכי העיתונים וכתביהם, כולל "דבר אחר", ובהן יוצאות מן השפה המודפסת ואל החוץ מילים רבות שמקומן לא יכירן. המילים דעסקינן מצטיינות בגסות־רוח, בברוטאליות ובחוסר־התאמה לשפת־עבר כמו שהיינו רוצים לראות אותה – או, במילים אחרות: כנות וישירות מעבר לדרוש. וכמו שאתם בטח יודעים, יותר מדי ממשהו טוב, זה חרא (סליחה).

ובכן, להלן המילים האסורות בפעם האחרונה:

זַיִן; קוּס; שְׁטַרוּנְגּוּל; מְגוּשׁ; מְנוּעַ; בֶּן־זוֹנָה; קוּשְׁלָאמָאשְׁךְ; אֲחוֹתְךָ זוֹנָה; שְׁפִיךְ; לְהִזְדַּיֵּן (בהוראתו הסקסואלית); אוֹכֵל בַּתַּחַת; בּוֹלַעַת; מוֹצֶצֶת; לְהַשְׁחִיל; לְהַבְרִיג; לִנְכּוֹשׁ; לְנַתּוֹץ; לְהַאֲבִיד; לַהֲרֹס.

כדי להקל על קהל הכותבים פישפשה הלשון העברית בשפתה ומצאה מקבילות וחלופות למילים הגנוזות וזאת למען הקומוניקציה מעל דפי האתר לא תָּפוּס (פַּאסָה) מן העולם. ולהלן המילים החליפיות בפעם הראשונה ולאלתר:

אֵיבַר רְבִיָּה גַּבְרִי/נָשִׁי; פִּין; פּוֹת; חֲלָאַת הַמִּין הָאֱנוֹשִׁי; מַבְרֵג־פִּיס; סִירְבָּשֵׂר; זִקְפָּה; זִרְמָה; יְחָסִים; אוֹנֶס; גִּילוּי־עֲרָיוֹת; מַעֲשִׂים מְגֻנִּים; מַעֲשֶׂה־סְרוּם...שֶׁלֹּא כְּדֶרֶךְ הַטֶּבַע; וְכָמוֹ.

אשתי, אמנו וסבתנו היקרה

פולה גוזדרפלאק

איננה.
תחזור אחרי 5 אחה"צ.

חיה זנצ'וסי (חייצ'ו)

אלמנת יעקב זנצ'וסי (ציסקו)
הלכה לעולמה

מתאבלים
בתה: רחל זנצ'וסי (רוחצ'ה)
בנה: יוסף זנצ'וסי (זונצ'י)
חתנה: אליהו חויקליצקי (אלי)

בצער רב וביגון קודר אנו מודיעים על פטירתה של אשתי, אימנו ואחותנו

אסתר רבקה זיוצ'וסנקי

בת 74
היתה אשה קשה, אבל למות לא איחלו לה
ההלוויה תצא מבית ההלוויות בשעה 1.00. נפגשים ליד השער.

המתאבלים:
בעלה: חיים
אחותה: חוה
כלתה: שמחה
נכדה: רונן
ונכדותיה: גילה, רינה, דיצה

בצער רב וביגון קודר אנו מודיעים על פטירתו של בעלנו, אבינו, סבנו, דודנו, גיסנו, בן־דודנו, קרוב רחוק שלנו, חברנו

זיוקצ'ה (אברהם) זוּפ

נפטר לאחר שסבל נורא כל החיים מגאזים, בסוף זה הסתבך והיתה לו דלקת גרון ומזה נהיה לו סינוסיטיס עד שהוא מת.
ההלוויה התקיימה אתמול, יום ג', בבית העלמין והיה די נחמד.
יושבים "שבעה" כל יום במקום אחר.

בניה, בנותיה, נכדיה, נכדיה וכל קרוביה

ירוקה

שערוריה בממשלה:

מנכ"ל משרד ממשלתי נתפס כשהוא מקיים יחסים אסורים עם דר"אפ

– מאת כתב "דבר אחר" בפרטוריה, עודיי אור –

המנכ"ל נתפס אמש, כשהוא אוחז בדר"אפ, כתנוחה שנאמר עליה שהיא מעוררת את משטר האפרטהייד.

לתדהמת שומעיו הודיע המנכ"ל, כי ימשיך במעשיו וכי אינו רואה בכך כל פסול. דרא"פ הודיעה אף היא שתמשיך לקיים יחסים עם המנכ"ל ושהיא נהנית מאוד ממגעיהם, בייחוד מהתנוחה שבה נתפסו אמש.

בינתיים בודד המנכ"ל מן הממשלה, מחשש שמקננות בגופו מחלות מדבקות.

בשניה האחרונה

פרס יקיים דסק שלום כדי להשכין שלום בין "המרכז לשלום" של טמיר ל"תבנון מהלכי השלום" של ביילין, במשרד החוץ והשלום

וענונו ממשיך לשבות רעב

– מאת כתבתנו לענייני וענונו, סינדי לאוטר –

אמש מסר עוה"ד זכרוני, שוענונו ממשיך לשבות רעב עד אשר ימולאו כל תנאיו.

משנשאל מר זכרוני מה הן תנאי שולחו, השיב זכרוני שבבוקר, משמונה עד שתיים־עשרה, שביתת הרעב היא על ג'ודי זימט; משתים־עשרה עד שתיים – על הווקמן; משתיים עד ארבע – מנוחה; מארבע עד חמש – למחאה על דרכי הבאתו לארץ; בחמש – פייב־אוקלוקיטי עם המפכ"ל; משש עד שבע – "אל מול פני האומה", מטעם רשת סי.בי.אס; משבע עד תשע – שיחות עם כמרים, בישופים, ווקמנים; מתשע עד תשע וחצי – "מבט לחדשות". בעשר – ארוחת עשר בלילה; עשר עד עשר ורבע – שביתת־רעב למען קידום המחקר הגרעיני; בעשר ורבע – כיבוי אורות. באחת־עשרה – ארוחת אחת־עשרה בלילה ושביתת רעב עד הבוקר, כמחאה.

בצער רב וביגון קודר אנו מודיעים על פטירתו של אבינו, סבנו ובעלי

מנחם סוצ'פסמניק

נפטר לאחר שחטף מכות רצח מאשתו.
ההלוויה תתקיים ביום ד' בשעה 11.11 בבית העלמין.
להתראות ליד השער.

אשתו, בניו ובנותיו, נכדיו וחבריו

אלופת החורף שקעה בחול...ון

מאת משה כהן

אלופת החורף של הליגה הארצית, קבוצת הפועל חיפה הודחה אתמול ע"י כדורגלני הפועל „צפריריים" חולון מהמשך משחקי גביע המדינה. גם קבוצות מכבי רמת־עמידר והפועל יהוד נפרדו מהמשך המשחקים. את ההפתעה הגדולה של משחקי הסיבוב השביעי סיפקו כדורגלני הפועל באר־יעקב מליגה ב', שגברו בנקל על הפועל בת ים מצמרת ליגה א'.

למרות שהמשחקים נערכו במזג אויר חורפי, הצליחו שחקני רוב הקבוצות להציג רמת כדורגל משביעת רצון. גם יבול השערים שלהם היה משביע רצון – 54 שערים.

גביע המדינה

רק שני משחקים לא הוכרעו לאחר 120 דקות. ההכרעה תיפול במשחקי הגומלין, שיערכו בעוד שבועיים. להערכה מיוחדת ראויים שחקני בית"ר כפר יונה, שכפו משחק שקול על שחקני הכח מכבי ר"ג והניפו דגל לבן רק בדקה ה־116.

קבוצות הליגה הלאומית יכנסו בסיבוב הבא למעגל המשחקים, שיערכו ב־7 למרץ. הגרלת המשחקים תערך ב־27 לפברואר באולפני קול ישראל.

הפועל חולון 2 – הפועל חיפה 1

צמד שערים של חלוץ חולון, בני דמתי, גרם אתמול להדחת כדורגלני הפועל חיפה מהמשך משחקי גביע המדינה – 1:2 (1:1).

החולונים שיחקו בשאפתנות רבה. הם החזיקו ברסן המשחק ותקפו ללא הרף את השער החיפאי. שחקני עיר הכרמל לא התייחסו ברצינות הראויה למשחק ובסיום שילמו על כך מחיר כבד.

כבר בדקה ה־15 רמז בני דמתי על העתיד לקרות, לאחר שקבע מקרוב – 0:1. השער עורר במקצת את החיפאים מתרדמת החורף וכעבור 12 דקות היה זה רוני מלכה, שהצליח לאזן את התוצאה – 1:1.

במחצית השניה ניסו שחקני חיפה לשמור על תוצאת התיקו במטרה להעביר את ההכרעה למגרשם, אך בני דמתי בשער מפתיע בדקה ה־89 שיבש את תוכניותיהם.

שפט בני כהן לעיני 100 צופים בחולון.

באר יעקב 3 – בת־ים 1

שחקני הפועל באר יעקב הוכיחו אתמול שוב, כי במשחק הכדורגל הכל אפשרי. הם לא נבהלו מהתחזיות על תבוסתם הצפויה והדהימו את שחקניה השאננים של הפועל בת־ים – 1:3 (0:2).

האורחים מבאר יעקב „טרפו" את יריבתם כבר בדקות הפתיחה. בדקה ה־15 קבע ארדיטי – 0:1. כעבור שמונה דקות ניצל חברו, חמו, את הולם הבת ימי, כדי לקבוע – 0:2.

מי שחשב, כי במחצית השניה יתחולל מהפך במגרש טעה. כבר בדקה ה־47 דאג גחייסי להבהיר, כי קבוצתו תהיה ה„סינדרלה" של משחקי הגביע לאחר שקבע במפתיע – 0:3.

שחקני בת־ים ניסו להשיב לעצמם מעט מכבודם האבוד, אולם, הצליחו רק לצמק את התוצאה בדקה ה־58 ע"י יצחקי – 3:1.

שפט אריה חלף לעיני 200 צופים בחולון.

מכבי שעריים 2 – רמת עמידר 1

שחקני מכבי שעריים לא נבהלו ממגרשה צר המידות של מכבי רמת־עמידר והצליחו להעפיל לשלב הבא של משחקי הגביע, בזכות נצחון דחוק – 1:2 (0:1).

במחצית הראשונה חזו הצופים במשחק שקול. כשנדמה היה, כי תוצאה זו לא תשתנה עד להפסקה הצליח מלכי שרעבי לקבוע בדקה ה־45 יתרון מפתיע לקבוצתו – 0:1.

את המחצית השניה פתחו שחקני עמידר בלחץ רצוף על שער יריבתם. ואכן, בדקה ה־50 קבע עזרא אליהו – 1:1. האורחים מרחובות לא נבהלו ובדקה ה־68 היה זה אורן קהת, שהעלה את קבוצתו לשלב הבא – 1:2. בדקות הסיום ניסו שחקני עמידר לאזן את התוצאה, אך משחק לחימה של הגנת שעריים והתיר את התוצאה בעינה.

שפט יצחק רוזנברג לעיני 100 צופים בעמידר.

הפועל חדרה 2 – הפועל יהוד 0

שחקני הפועל חדרה לא נאלצו לגלות את מלוא יכולתם, כדי לגבור במגרשם צר המידות על הפועל יהוד – 0:2 (0:1).

עודד מכבס אמנם לא נטל חלק במשחק, אך התקפת קבוצתו לא סבלה מכך במיוחד. כבר בדקה ה־32 הצליח החלוץ המסוכן, רונן שפירא, לממש את יתרונה האיכותי של קבוצתו לשער יתרון – 0:1.

גם במחצית השניה המשיכו שחקני חדרה לשלוט במגרש, אך רק בדקה ה־84 הם הצליחו להכפיל את יתרונם ע"י החלוץ, מאג'יד אבו מוך – 84.

שפט יהושע לויה לעיני 300 צופים בחדרה.

הפועל דימונה 1 – הפועל טייבה 1

שער בשלהי המשחק, שהבקיע עובדיה צבי, מנע אתמול משחקני הפועל טייבה להדיח את הפועל דימונה מהמשך המשחקים – 1:1 (1:1) (0:1).

האורחים מטייבה הדהימו את יריבתם השאננה בשער מהיר, כבר בפתיחת המשחק (דקה 4), לאחר שפיטוג'י קבע – 0:1.

במחצית השניה צרו שחקני דימונה על שערה של טייבה, אך משחק הקרבה של הגנת האורחים והתיר את התוצאה בעינה עד לדקות הסיום.

כשנדמה היה, כי התוצאה לא תשתנה הצליח עובדיה צבי לקבוע בדקה ה־86 את תוצאת המשחק – 1:1. בדקות ההארכה ניסו שחקני דימונה להבקיע שער נצחון, אך החטאות חלוציהם מנעו את שינוי התוצאה.

שפט ראובן דינו לעיני 300 צופים בדימונה.

בית"ר רמלה 1 – קרית שמונה 0

קבוצת בית"ר רמלה גברה בקושי רב על הפועל קרית שמונה מליגה א' – 0:1 (0:0).

ברוב דקות המשחק התנהל במגרש משחק שקול ומשעמם. האורחים מקרית־שמונה תיגברו את הגנתם והסתפקו בהתקפות מתפרצות.

ככל שנעו מחוגי השעון קדימה, הגבירו שחקני רמלה את לחצם על שער יריבתם. ואכן, בדקה ה־72 הם הצליחו להכניע את הגנת קרית שמונה, לאחר שישראל דודושוילי קבע – 0:1.

שפט רחמים שאשו ללא קהל במגרש מכבי נתניה.

הפועל ר"ג 1 – הפועל י־ם 1

שתי בעיטות עונשין מ־11 מ' קבעו אתמול את תוצאת המשחק המסקרן בין קבוצות הפועל ר"ג והפועל ירושלים – 1:1 (1:1) (0:1).

שחקני עיר הבנים שלטו בפתיחות המשחק במרכז המגרש. ואכן, כבר בדקה ה־11 הם הצליחו לעלות ליתרון, לאחר, ששופט המשחק פסק על בעיטת עונשין מ־11 מ' לזכותם. שמואל פנוקי לא התבלבל וקבע – 0:1

חניכיו של שייע פייגנבוים לא נבהלו והחלו לתקוף את השער הרמת גני. בדקה ה־48 הם הצליחו סוף סוף לאזן את התוצאה, לאחר שצבי שריד פסק על בעיטת עונשין נוספת מ־11 מ', הפעם לזכותם. הותיק, ריפעת טורק קבע בבעיטה אדירה את תוצאת המשחק – 1:1

שפט צבי שריד לעיני 300 צופים בגבעתיים.

הכח ר"ג 1 – כפר־יונה 0

רק אלילת המזל מנעה אתמול משחקני בית"ר כפר יונה להיות גיבורי משחקי המחזור ה־7 של הגביע. יריבתם השאננה, הכח מכבי ר"ג זכתה בנצחון של הרגע האחרון – 0:1 (לאחר הארכה).

האורחים הסימפאטים מכפר־יונה לא נבהלו מיריבתם היומרנית ושלטו ללא עוררין במרכז המגרש. הם אף סכנו רבות את השער הרמת־גני ורק החמצות מסמרות שיער של חלוציהם מנעו מהם לעלות ליתרון.

גם בדקות ההארכה המשיכו שחקני כפר־יונה לתת את הטון במגרש, אך השער נפל דווקא בעבר השני של המגרש. בהתקפה מקרית הצליח השחקן הצעיר, אורן פליטמן, למנוע הפתעה – 0:1.

שפט שמעון פרויים לעיני 100 צופים במגרש וינטר.

מרמורק 8 – כפר מנדה 1

שיא השערים של משחקי המחזור שייך לכדורגלני הפועל מרמורק, שהביסו את הפועל כפר־מנדה בתוצאה 1:8 (1:2).

דווקא שחקני בני מנדה הבקיעו ראשונים, לאחר שזידון סאלם קבע – 0:1. שחקני מרמורק הגיבו בבהירות ולא התקשו להבקיע שמונה שערים מול הגנתם המדירה של שחקני כפר מנדה.

צבי אבידוב (4, 41), פנחס שכטר (51, 74), רונן שקדי (55, 76), זרח שעובי (67) ואלכס בלכר (87) קבעו ללא קושי את שיא השערים של המשחקים.

שפט אלנקווה לעיני 500 צופים בתמרה.

תוצאות נוספות: הפועל טבריה – הפועל אופקים 2:4 (2:2) (1:2); הפועל עכו – הפועל בני נצרת 1:2 (0:1); בית"ר חיפה – הפועל אזור 0:1 (0:0); הפועל רעננה – בית"ר באר שבע 0:3 (0:1); הפועל רמת השרון – הפועל קרית אתא 1:4 (0:2); בית"ר נהריה – הפועל דיר חנא 0:2; הפועל בית שאן – הפועל ראשל"צ 1:6 (0:3).

„המנורה" סינוורה גם את האלופה מפאריז

מאת דוד בכר

גם אלופת צרפת בכדורגל, קבוצת פאריז סט. ז'רמן, לא יכלה אתמול לשחקני המנורה הישראלים. נבחרת בית"ר ישראל גברה על הצרפתים 1:2, במשחק שנערך באיצטדיון המתחדש בנתניה במסגרת אירועי הבית"ריאדה.

כדורגל בינלאומי

אוירה חגיגית נעימה שררה במגרש. בית"ר פתחה את המשחק בתנופה רבה ובלי בושה איימה שוב ושוב על שערו של שוער נבחרת ה„טריקולור", ז'ואל באטס. היעדרו של המאסטרו הפצוע, אורי מלמיליאן, לא פגמה בשטף המשחק. מנגד, שותף היהודי אייאש רק בחלקו השני של המשחק. כך, שהשאלה מיהו השחקן היהודי הטוב בעולם נשארה פתוחה.

יעקב שוורץ ואבי כהן והפר את החלוצים, אלי אוחנה וירון כהן, להתקפות מסוכנות. כך הובקע השער הראשון בדקה ה־41: שוורץ פרץ מימין, מסר לאבי כהן. זה שלח מסירת עומק ואוחנה הבקיע. 0:1.

במחצית השניה שולבו בהרכב הצרפתי, השחקן היהודי המצויין ויליאם אייאש וזוארב. בעוד שאייאש אכזב הרי שזוארב הבקיע את שער המשווה בדקה ה־65, לאחר שתעתע בהגנה הבית"רית וכבש מסוב.

אולם, המילה האחרונה היתה שייכת לשחקן בית"ר ת"א, נסים כהן. בדקה ה־82 „השתחל" לתוך רחבת הצרפתים ומקרוב הטעה את באטס והבקיע את שער הנצחון. 1:2.

בשורות בית"ר בלטו כהן ושוורץ ובין הצרפתים וורמולן והסנגלי בוקנדה.

נבחרת בית"ר 2 (1)
פריז סט ז'רמן 1 (0)

● אלי אוחנה (41), נסים כהן (82)
● דניאל זוארב (65)
ציון משחק: 7
המצטיין: אבי כהן
שופט: אריה פרוסט
צופים: 3500
איצטדיון: מכבי נתניה

★ נבחרת בית"ר: מרחי; אבי כהן, אוולאי, בן־הרוש, יעקב כהן; יוסי מורחי, שוורץ, נסים כהן, סמי מלכה; ירון כהן, אוחנה. כן שותפו: יוסי אדרי, דירה, מ. יחזקאל, נחמני ואלי גלבי.

★ פריז סט. ז'רמן: באטס; ואקוניה, סינרווה, ז'ינול, לובייק; פרטין, סוסיץ', סולאן, ורמולן; רושטו, בוקנדה. כן שותפו: זוארב, אייאש, הלילוביץ', ראבה, בלוניק, סוריה.

מה שלא הצליחו לעשות זיקו וסוקרטס... השוער ז'ואל באטס (באמצע) לופת את ראשו לאחר שספג צמד שערים מרגלי אלי אוחנה (מימין) ונסים כהן

הגרמנים באים, הגרמנים באים...

מהשלג לשמש. שלוש קבוצות גרמניות הגיעו לארץ. שחקני דארמשטט כבר שזופים. אתמול הצטרפו אליהם הבכירים יותר, כדורגלני מינשנגלאדבך ו־פ.צ קלן (בתמונה)

נציגות ה„בונדסליגה" היום מול קבוצות מכבי מחיפה ות"א

מאת אשר גולדשלגר

ראש עירית חיפה, אריה גוראל, יבעט היום את כדור הפתיחה של טורניר הכדורגל הבין־לאומי באיצטדיון „קרית־אליעזר". בשעה 16.00 יתמודדו מינשנגלאדבאך ומכבי ת"א ובשעה 18.00 פ.צ. קלן מול מכבי חיפה.

חשב ההתאחדות, נחום ציפלביץ, אמר אמש כי הוא צופה לרבבת צופים, שתכניסו כ־50.000 דולר וסכום דומה במשחקי הדירוג בשבוע הבא.

הכדורגלן המצטיין בטורניר יזכה בגביע ע"ש חיים לייבוביץ. המשחקים יתנהלו על־פי תקנון הפיפ"א, אולם, אם יסתיימו בתיקו, יקבעו העולות בבעיטות 11 מ' ללא הארכות.

שני המאמנים האורחים, יופ היינקס מגלדבאך ודאום מקלן, הדגישו אמש כי הטורניר מהווה מבחן אחרון לפני חידוש הבונדסליגה.

סך כל הפרסים עומד על 100.000 דולר, כשהקבוצה הזוכה תקבל 40.000 דולר. במשחק הראשון ישפוט יאיר טילינגר וכשני יעקב שיינר.

מכבי חיפה: שלושת הארגנטינים בחוץ

שלושת הכדורגלנים הארגנטינים, המתאמנים במכבי חיפה, יובילו את החוליה הקידמית של הקבוצה במשחקה היום נגד פ.צ. קלן.

לצידו של „הותיק", דניאל בריילובסקי, ישחקו אלחנדרו גוטמן ותרג'ו סולסי. שני הראשונים שיחקו כצמד בקבוצה ארגנטינית.

מאמן קלן: פיונטק לא התאמץ להקלט

מאת אשר גולדשלגר

„מבחינה ספורטיבית, דוד פיונטק לא הצליח להתאקלם בכדורגל הגרמני, למרות שהינו כדורגלן טכני ברמה אירופאית", אמר אמש מאמן קלן, כריסטוף דאום.

המאמן הגרמני הדגיש כי פיונטק לא שיפר את השפה ולא הצליח ליצור קשר עם השחקנים, כך שעל המגרש לא הבין על מה מדברים איתו.

דאום הודה כי כל שחקן זר שמגיע לגרמניה סובל מקשיי קליטה, אולם פיונטק לא עשה כל מאמץ להיקלט. עם זאת, פירגן המאמן לשחקן בכל הקשור ליכולתו המקצועית.

פיונטק אמור להמריא ביום ראשון לבריטניה, כדי להיבחן בקבוצה הסקוטית גלאזגו ריינג'רס. הפועל ת"א הבהירה כי הוא ישוחרר תמורת הסכום שהושקע על רכישתו.

הופעת החוד הדרום־אמריקאי מעוררת התעניינות וסקרנות רבה בין אוהדי חיפה, הצמאים לכדורגל מלהיב.

(יצחק ציבין)

מכבי ת"א: שנדר מכיר את הגרמנים

לעובדה שמאמן מכבי ת"א, שמעון שנדר, מכיר את הכדורגל הגרמני, עשויה להיות השפעה על משחק קבוצתו היום נגד מינשנגלאדבך.

„התכוננו בהתאם למידע של שנדר. הגרמנים עוברים במהירות מהגנה להתקפה ונתכונן בהתאם", הסביר הבלם אבי כהן. „נשחק בהרכב החזק שלנו. אני מקווה שזה לא יהווה מעמסה גדולה מדי עלינו לקראת הליגה. מאידך, זה יעשיר את הנסיון הבין־לאומי של השחקנים".

(ניסן פרידמן)

האלופה מול קלן

מאת נ. אשר

האלופה, הפועל ת"א, תתמודד מול פ.צ. קלן ב־11 בחודש באיצטדיון „בלומפילד". אתמול הושג הסיכום הסופי, לאחר שהפועל ב"ש, ויתרה על המפגש עם הגרמנים.

מינשנגלאדבאך תפגוש ב־10 בפברואר את הפועל כפ"ס במשחק שיחנוך רשמית את האיצטדיון החדש בכפ"ס. מחרתיים ייערך המשחק על טהרת הכדורגל האירופי בין אלופת היבשת, סטיאווה בוקרשט למינשנגלאדבאך באיצטדיון העירוני בר"ג.

גרא „גנב" נצחון 5 שניות מהסיום

מאת יצחק מרי

שער שהבקיע אמיר גרא חמש שניות מהסיום, הקפיץ אתמול את 1500 הצופים בהיכל הספורט החדש בראשון־לציון והעניק לנבחרת ישראל בכדוריד נצחון כאה על איטליה 20:21 (8:11).

שער הנצחון הושג בצורה דרמטית. גרא חטף כדור בהגנה, פרץ עימו לאורך כל המגרש ובעומדו יחידי מול השוער האיטלקי, לא התבלבל ו„ירה" לרשת.

טורניר ארבע האומות

קשה היה להתרשם אתמול מיכולתה של הנבחרת הישראלית, אם כי גברה על נבחרת מדרג ב'. הקפטן, יואב דרוקר והשוער יוסי סאמט סבלו מחולשה. משחק ההתקפה היה חסר יעילות ודי לציין, כי שלוש פעמים הגיעו הישראלים למצבי הבקעה, אך זרקו לקורה.

טבלה

1.	הולנד	2	37:45	3
2.	ישראל	2	38:39	3
3.	נורווגיה	2	42:39	2
4.	איטליה	2	41:35	0

משחקי הנעילה ייערכו היום בראשל"צ: ישראל – נורווגיה והולנד – איטליה.

האיטלקים, שיארחו בעוד כשבועיים את אליפות העולם דרגה ב', ניסו לשנות את התוצאה לקראת הסיום, אך התעלות של הנבחרת מנעה זאת.

שפטו הנורווגים אנטוסן והולסטר.

★ שערים לישראל: קושניר 7, ודו וגרא 3 כ"א, דיין הדוקר 2 כ"א, רפאלי, כנען, בלדר ואלינב 1 כ"א.

★ שערים לאיטליה: צ'יונצ'י 9, מאסוסי ופאפילה 3 כ"א, סאולה 2, גיצל, אליני ובוזולה 1 כ"א.

הולנד 27 – נורווגיה 19

תוך תצוגה נפלאה הביסה אתמול הולנד את נורווגיה בתוצאה 19:27 וטיפסה לראשות הטורניר. ההולנדים, המשחקים בדרג ב', ניצלו את יתרון הגובה שלהם ומהירותם, כדי להתגבר על ההגנה הנורווגית הזוטה.

הנורווגים נתקלו בשוער מעולה, יוסטן דאוק, שעצר 8 זריקות מקו ה־6. חברו למבדו הצטיין בהתקפה, כשהבקיע תשיעייה. בין המנצחים בלט הקפטן סוורייד, שהבקיע שמיניה מהנקודה הלבנה.

שפטו היטב הישראלים ברנדוין ופלאם.

הוקדם הגמר־סל לנוחיות מכבי ת"א

מאת משה כהן

נשיאות איגוד הכדורסל החליטה אמש להקדים את משחק הצי־גמר הגמר־סל בשבוע אחד. החלטה זו תאפשר לשחקני מכבי ת"א לסיים את משחקי הגמר־סל לפני משחק גמר גביע אירופה בלוזאן, בתנאי שהם יעפילו למעמד זה.

בנשיאות האיגוד נזכרו, כי בגלל משחקו הכפול של מכבי ת"א עם ז'אלגירים קובנה, תהיה אלופת המדינה פנויה ממשחק במסגרת האירופית ב־5 למרץ. כדי למנוע פגרה ברצף המשחקים הוחלט להקדים את משחקי חצי הגמר, שנועדו להערך ב־9 למרץ בשבוע.

אושר המשחק נגד סין

נשיאות האיגוד גם אישרה את קיום המשחק ההסטורי מול נבחרת סין. משחק זה יערך ב־17 למאי, בעת שהותה של נבחרת ישראל במחנה אימונים בגרמניה. הבקשה לקיום המשחק הגיעה מאיגוד הכדורסל הגרמני.

לאחר דיון קצר, הוחלט לדחות את ההצעה לשלוח את נבחרת ישראל למסע משחקים בארה"ב. הדחיה נובעת מתוכנית ההכנות העמוסה של הנבחרת.

הועדה המקצועית של איגוד הכדורסל החליטה לזמן את הבאתו לארץ של שחקן נבחרת הקאדטים, אילן לוי, השוהה בלימודים בארה"ב.

כדורעף

נצחונות למוליכות

מאת אשר גולדשלגר

שתי המוליכות בליגה הלאומית, הפועל המעפיל הפועל מטה־אשר, זכו אמש בנצחונות קלים נוספים במסגרת המחזור ה־19 בליגה הלאומית בכדורעף.

המעפיל גברה ללא כל קושי על קבוצת אליצור תל־אביב 0:3. יריבתה למאבק האליפות, הפועל מטה־אשר, ניצחה את קבוצת הצבורת של הפועל כפר־סבא 0:3.

מכבי חיפה המשיכה בשרשרת הישגים. הפעם גברה על הפועל העוגן 0:3. הפועל שריד ניצחה את מכבי תל־אביב 0:3.

האלופה קבוצת הפועל בת־ים ניצחה את קבוצת הפועל רמת־אביב 0:3.

עם הלשון בחוץ...

כך נראה פארורנה גרימסס במהלך נסיונו להרים אבן במשקל 300 ק"ג בתחרות בסאן־סבסטיאן

משרד החוץ מבקש ממדינות המערב ללחוץ על ההודים

מאת ניסן פרידמן וברוך דגן

המלחמה הישראלית נגד החרם ההודי על טניס השולחן שלנו, מגיעה לשיאה. אתמול נכנס למערכה משרד החוץ הישראלי, שפנה לכמה מדינות מערביות, בבקשה שיתערבו למען ישראל וילחצו על ההודים לתת למשלחת הישראלית אשרות כניסה לאליפות העולם, שתיפתח ב־19 בחודש בניו־דלהי.

משרד החוץ הישראלי הפנה בקשתו למשרדי החוץ במערב כמו של ארה"ב, בריטניה ומערב־גרמניה, דרך הנציגויות הישראליות שם. התערבות משרד החוץ באה בעקבות בקשה לעזרה של ההתאחדות לספורט.

מ"מ יו"ר איגוד טניס־השולחן, מיכאל בינרד, העושה בהונגריה, התבשר אתמול בשגרירות ההודית בבודפשט, כי קיימת הוראה מפורשת ממשרד החוץ ההודי, שלא להעניק אשרות כניסה לחובטים הישראלים.

בינרד, המשמש ראש משלחת הנבחרת הישראלית במחנה האימונים בהונגריה, ביקש להעמיד במבחן את העמדה ההודית. מאחר שסלטונות הודו טרם השיבו על הפניה שלנו ניסה בינרד לברוק אם ניתן לקצר תהליכים ולקבל אשרות בשגרירות בודפשט.

הגרמנים ראשונים לתמוך בישראל

מזכיר האיגוד, יוסף ישועה, הודיע כי יקיים היום ישיבת חירום. יצויין, כי ההודים מנעו כבר בשנות ה־70 את השתתפות ישראל באליפות העולם בארצם. אז הבטיחה ארה"ב תמיכה בישראל, שלבסוף לא באה לידי ביטוי.

אתמול נודע כי הגרמנים הגיבו ראשונים על הפניה הישראלית ושיגרו מכתבי מחאה למשרד החוץ ההודי, לועד האולימפי הבין־לאומי ולהתאחדות הבין־לאומית לטניס שולחן. הגרמנים קיבלו כבר אשרות כניסה

הקובנים התעוררו

מאת ברוך דגן

לאחר שבוע ימים של דממה תקשורתית, התקבל אתמול בהתאחדות לספורט מברק דחוף מאיגוד הסייף של קובה.

במברקם מבקשים הקובנים פרטים מלאים על הסייפים הישראלים, שאמורים ליטול חלק בתחרות הבין לאומית, שתערך בהאוונה בסוף השבוע הבא.

כמו כן, ניתן מידע מפורט על מחירי האיכסון וסידורים טכניים הקשורים בתחרות. מאחר, שלמברק הקובאני לא צורף שום מידע על אופן קבלת אשרות הכניסה, שיגרה ההתאחדות לספורט מברק נוסף למארגנים ובו התיחסות ברורה לגבי עיגון אשרות הכניסה.

עם זאת, מובעת אופטימיות לגבי ההשתתפות הישראלית בתחרות ובהתאחדות לספורט מצפים לתשובה נוספת מקובה.

בינתיים נקבע, כי בתחרות בהאוונה יטלו חלק הסייפים: ניסן בלנק וגרגורי גרוס. המאמן, חיים חתואל ויו"ר המשלחת, עמי שלף. לעומת זאת הוחלט, לבטל את יציאת הנבחרת לאנגליה, בגלל סיבות מקצועיות.

מלמיליאן: נשחק בשכונה כדי לנצח

מאת ניסן פרידמן

רגלו של אורי מלמיליאן נבדקה אתמול והמכה יאפשר לו לפתוח את הסיבוב השני במשחק הצמרת הגדול בשכונת התקווה, המוליכה, בית"ר ירושלים מול שכונת, בני יהודה.

כל הפרשנים והמומחים היו הפעם תמימי דעים בקשר לכוכב הסיבוב הראשון: אורי.

★ אורי מלמיליאן, נגד מכבי פ"ת היית חלש בגלל פציעה ובית"ר לא שיחקה.

„אני חושב שהפציעה השפיעה, אבל לא על כל הקבוצה. משום שנקלענו במכבי פ"ת, שנלחמת על חייה בליגה. תיקו חוץ במשחק כזה, זה לא רע. והשנה אנחנו משחקים כמות מגובש".

★ זה היה הסיבוב הטוב ביותר של בית"ר שלך?

„לפני שנתיים היה לנו סיבוב לא פחות מוצלח, כשצברנו 35 נקודות. השנה, מצבנו בטבלה טוב יותר בגלל הפער הגדול. אנו ראשונים בזכות ולא בחסד. בכושר טוב. אך אפשר לשפר. משמח אותי שלמרות קישור הבקעתי 12 שערים".

★ מה הצפיות שלך לסיבוב השני?

„אסור לנו לאבד את הראש. יהיה סיבוב יותר קשה. הרבה קבוצות ילחמו נגד הירידה וכל יריבה שלנו תשחק במוטיבציה גבוהה לגבור על המוליכה".

★ בשבת צפוי לכם משחק העונה?

„עוד מוקדם לכנות משחק נגד בני יהודה משחק העונה. יהיה משחק צמרת קשה ואני מקווה שקודם כל כדורגל יפה. שיגרום הנאה לצופים ויביא כבוד לשתי אלה שתי קבוצות הראויות למקומן. נלך על נצחון, אבל תיקו במשחק חוץ כזה אינו כשלון".

בצער רב אנו מודיעים על פטירת
אבינו וסבנו היקר
יעקב אלסטר
ההלויה תתקיים ביום ה' 5.2.87 בשעה 3:30 אחה"צ
בבית העלמין ברחובות
מתאבלים:
בנו וכלתו: יצחק ורות
נכדיו: אלי, רמי ושלומי

בצער רב אנו מודיעים
על פטירת הגיס והדוד
שלום (סומקה) מוסלין
ההלויה תערך היום, יום רביעי
ה' בשבט תשמ"ז 4.2.87 בשעה
15.30 בבית העלמין בקיבוץ משמרות
אליעזר פלטין
והמשפחה

הכנס למתנדבים
עבור משחקי „הפועל" ה־13
שאמור היה להתקיים ב־4.2.87
נדחה
על המועד החדש תבוא הודעה.
יעקב ישי
יו"ר האגף לצעירים, נוער,
סטודנטים וספורט

מחר תרגיל הג"א במרחב באר־יעקב
מחר, יום חמישי, ה־5 בפברואר, יהיה תרגיל הג"א במרחב באר־יעקב. במהלך התרגיל יבויימו קולות ירי ופיצוצים וישמעו צפירות. אם תהיה אזעקת־אמת, ישמעו צפירות עולות ויורדות.

אחותנו
גליליה אברמסון
איננה
ההלויה תתקיים ביום ה' 5.2.87 ו' שבט בחושה
פרטים נוספים בטל' 08-470661
המשפחה

מזג האוויר ביעדי הטיסה החשובים של סוויסאיר

אוסלו	-5	-5	מעונן
אמסטרדם	1	3	מעונן
באונוס איירס	18	29	בהיר
הלסינקי	-2	0	מעונן
הונג קונג	14	20	בהיר
וינה	-2	-3	מעונן
ז'נבה	0	4	מעונן
טוקיו	1	5	מעונן
טורונטו	-2	2	מעונן
יוהנסבורג	14	29	מעונן
לונדון	6	11	מעונן
ליסבון	11	16	בהיר
מאדריד	7	11	גשום
ניו יורק	1	10	בהיר
סאן פאולו לא נמסר			
פאריס	2	6	מעונן
פרנקפורט	-8	0	מעונן
ציריך	-4	-2	מעונן
ריו דה זנירו	24	37	מעונן
שטוקהולם	-6	1	מעונן
שיקגו	-4	0	מעונן

תל־אביב: רח' בן־יהודה 1, טל. 5102620
ירושלים: רח' יפו 30, טל. 231373
חיפה: דרך הים 2, טל. 384655
באר שבע: רח' האבות, טל. 35282
swissair

חוק התכנון והבניה, תשכ"ה־1965
מרחב תכנון מקומי ראשון לציון
הודעה בדבר הפקדת שינוי תכנית מתאר מקומית
נמסרת בזה הודעה, בהתאם לסעיף 89 לחוק התכנון והבניה, תשכ"ה 1965, כי במשרדי הועדה המחוזית לתכנון ולבניה, מחוז המרכז, ובמשרדי הועדה המקומית לתכנון ולבניה ראשון לציון הופקד שינוי תכנית הנקרא „שינוי תכנית מתאר מקומית מס' רצ/1/5/22" ביחד עם התשריט המצורף אליה.
עיקרי הוראות השינוי: פתיחת דרך בין רחוב השזיף לרחוב רבי עקיבא.
ואלה הם השטחים הכלולים בשינוי התכנית: גוש 4246 חלקות 83, 67, 68.
כל המעוניין בשינוי התכנית רשאי לעיין בו, ללא תשלום, בימים ובשעות שהמשרדים האמורים פתוחים לקהל.
כל מעוניין בקרקע, בבנין או בכל פרט תכנוני אחר הרואה עצמו נפגע על ידי שינוי התכנית וכן כל הזכאי לכך עפ"י סעיף 100 לחוק האמור, רשאי, תוך חודשיים מיום פרסומה של הודעה זו בעיתונות, להגיש התנגדות לשינוי התכנית במשרדי הועדה המקומית האמורה, ועליה לכלול פרוט העובדות להתנגדות ולהיות מלווה בתצהיר תומך ע"י עו"ד המאמת את העובדות שעליהן היא מתבססת.
דב שיש
יו"ר הועדה המחוזית לתכנון ולבניה – מחוז המרכז
21.1.87

חוק התכנון והבניה תשכ"ה – 1965
מרחב תכנון מקומי שקמים
הודעה בדבר הפקדת
שינוי תכנית מפורטת
נמסרת בזה הודעה בהתאם לסעיף 89 לחוק התכנון והבניה, תשכ"ה – 1965, כי במשרדי הועדה המחוזית לתכנון ולבניה מחוז הדרום, ובמשרדי הועדה המקומית לתכנון ולבניה שקמים הופקד שינוי תכנית הנקראת שינוי מס' 2 לתכנית מפורטת 184/03/6 – קיבוץ שדה־יואב.
ביחד עם התשריט המצורף אליה.
עיקרי הוראות השינוי:
שינוי מיקום אזור התעשיה הסבת אזור התעשיה לאזור מבני משק, ושינוי יעוד קרקע חקלאית לאזור תעשיה.
ואלה הם השטחים הכלולים בתכנית:
שטח התכנית: כ־56 דונם.
גוש: 2800 – 2801.
קיבוץ שדה יואב.
כל המעוניין בשינוי רשאי לעיין בה ללא תשלום בימים ובשעות שהמשרדים האמורים פתוחים לקהל.
כל המעוניין בקרקע, בבנין או בכל פרט תכנוני אחר, הרואה עצמו נפגע על ידי שינוי התכנית וכן זכאי לפי סעיף 100 לחוק, רשאי תוך חודשיים מיום פרסומה של הודעה זו בעיתונות להגיש התנגדות לשינוי במשרדי הועדה המקומית האמורה.
שלום דינור
יו"ר הועדה המחוזית לתכנון ולבניה מחוז הדרום

هكذا من الأصل

אבאדו בישראל

קלאודיו אבאדו, כפי שהצטייר בעיניו של הצייר רוס, בעת ביקורו של אבאדו בארץ ב־1968

המנצח האיטלקי קלאודיו אבאדו (54), מגדולי המנצחים בעולם, בא לארץ כאורח הפילהרמונית, בעונת היובל הנוכחית, כדי לנצח, החל מחר, על התשיעית של מאהלר, בששה קונצרטים למנויים בתל אביב ובירושלים.

אבאדו ניצח בשבוע שעבר על אותה הסימפוניה בשני קונצרטים בלונדון (עם הסימפונית הלונדונית). לפי ה„גארדיאן" (מ־27.1) היה הביצוע כה נפלא ומרגש עד שהקהל, באולם בארביקאן, ישב דקה ארוכה בדממה, לאחר שגווע הצליל האחרון ולפני שפרץ בתשואות סוערות.

אבאדו נחשב למנצח בעל כשרונות נדירים – רגיש, מעמיק וקפדן. כ־16 השנים האחרונות היה המנהל המוסיקלי של בית האופרה „לה סקאלה" במילנו. בעונה הבאה הוא עומד לפרוש מכהונתו. במקומו יבוא המנצח האיטלקי הנודע ריקארדו מוטי. אבאדו, שהיה קשור שנים רבות לפילהרמונית הוינאית ישמש, החל מהעונה הבאה, כמנהל המוסיקלי של בית־האופרה הממלכתי בוינה – ממוסדות המוסיקה היוקרתיים בעולם. בשנה הבאה ייצא עם האופרה הוינאית לסיור הופעות בברה"מ וביפאן.

מאז 1979 מכהן אבאדו גם כמנצח הראשי של התזמורת הסימפונית הלונדונית. הקלטותיו הרבות (ל„דויטשה גרמופון") ידועות ברמתן המוסיקלית הגבוהה ונחשבות למשובחות ולמבוקשות. יצירות תזמורתיות הקליט עם הסימפונית הלונדונית, הפילהרמונית הוינאית והסימפונית של שיקאגו.

בהיותו ילד, בימי מלחמת העולם, נתנה משפחת אבאדו מחסה, בביתה במילנו, לידידים יהודים שנרדפו על ידי הנאצים והפאשיסטים.

אבאדו ביקר לאחרונה בארץ וניצח על הפילהרמונית בעונת 1978/79. התשיעית של מאהלר בניצוחו תשודר ישירות מ„היכל התרבות" ביום ג' 10.2 בשעה 20.30 ב„קול המוסיקה".

כדאי מאד לא להחמיץ האזנה לסימפוניה בפרשנותו של המנצח הגדול.

ישראל דליות

הפרידה מן הארץ

לקראת השמעת הסימפוניה התשיעית של גוסטאב מאהלר על ידי הפילהרמונית, בניצוח קלאודיו אבאדו

מאת יהודה כהן

גוסטאב מאהלר השלים בשנת 1906 את תכליל הסימפוניה השמינית הכבירה והחרוזה אמונה ושמחה. ביצוע הבכורה שלה, בניצוח המלחין, היה שיא ההצלחה בחייו. שמונה חדשים לאחר מכן הוא נפטר. על מחלת הלב האנושה בה לקה נודע לו בשנת 1907, השנה בה מתה, בגיל חמש, בתו הבכורה. מאהלר האמין באמונות תפלות והיה משוכנע כי הוא עצמו התגרה בגורל כאשר הלחין לפני־כן חמישה מתוך מאות השירים על מות ילדים מאת ריקרט, פשוט מפני שקסמו לו. מות הילדה, המידע על מחלתו ואמונת הבל גרמו להתמוטטותו הנפשית, דווקא כשנחל הצלחות עצומות כמנצח במטרופוליטן אופרה בניו־יורק ועל תזמורתו שלו באמריקה. הוא חיבר עתה רק יצירות של פרידה מן החיים.

מאהלר, התגרות בגורל

מאחר שהתשיעית של בטהובן היתה הסימפוניה האחרונה שלו, וברוקנר מת בטרם הספיק לגמור את התשיעית שלו – שתיהן ברה מינור, נרתע מאהלר, שהיה ממשיכם של שני המלחינים כסימפונאי, מלחבר סימפוניה תשיעית. הוא לא מיספר את הסימפוניה הבאה, אלא קרא לה בשם „השיר על הארץ". ולאחר שחשב שהשכיל להערים על הגורל, כי הוסיף לחיות, קרא לסימפוניה הבאה „מס' 9", למרות שהיא העשירית במספר. עוד התווה מתווה לסימפוניה מס' 10, שממנה השלים פרק אחד בשלמותו, פרק נוסף כמעט בשלמותו, ועוד קטעים אחדים. לאחר שהחל בעבודתו בסימפוניה האחרונה שהשלים נאנח: „תשיעיתו תנוסף על כך גם בן ברהו" ובקצת רווחה המשיך: „לפחות לא במינור, שלי היא במג'ור".

לפני התשיעית חיבר איפוא מאהלר את השמינית, ואת „השיר על הארץ", שתי סימפוניות קוליות. לא זו בלבד שהתשיעית היא מעין המשך של „השיר על הארץ", אלא נושאים מנושאיה נשענים עליו, בעיקר על פרקו האחרון „הפרידה"; וקיימת גם קירבה טונאלית. הפרק הפותח של התשיעית הוא מעין יצירה „קולית" המושרת בידי התזמורת. תופעה זו אמנם רגילה אצל מאהלר, שהשראתו נובעת תמיד מזמרה, אבל כאן זה בולט במיוחד. בפרק [illegible] מאהלר את הצורות המסורתיות ומצא לו פתרון פשוט בעיקרו: נעימה רחבה זורמת ומולידה נעימות [illegible] „מושרות" בידי הכלים ב„רזאסים" ואף ב„טרצטים". הטיפול בקולות התזמורת אינו מקהלתי אלא סולני, ומאהלר מגיע כאן גם מבחינה הרמונית אל סף המוסיקה המודרנית, אמנם בלי להקשות על אוזן המאזין „המסורתי". האווירה הכללית של הפרק היא של כאב, של תאווה, של ויתור.

מבנה הסימפוניה הוא בלתי־רגיל, כי הפרקים החיצוניים הם איטיים והפנימיים מהירים. בעוד שפני הפרק מועדות אל העולם הבא, הרי הסקרצו הוא מבט לאחור אל חיים מגוונים. הוא מקורי מאד ומושתת על שלושה מחולות „לנדלר" (מחול איכרים במשקל שלושה רבעים) השונים במפעם ובאופי. הפרק פותח בנחת, מתפתח עד לשובבות, ודועך בסופו. כותרת הפרק השלישי היא „בורלסקה", וצורתו רונדו. בכתב היד רשם מאהלר את ההערה „לעמיתי באפולון", רמז אירוני על הסגנון המסובך בנוסח פוגאטו בפרק כאתגר למלחינים אחרים. זלזול מהול בלעג שנון הם היסוד הפסיכולוגי של הפרק המהיר.

פרק הסיום של אדאג'ו רחב בצורה דומה לרונדו, הוא „מושר" כמו הפרק הראשון. לקראת הסוף מזכיר הנבל באורח תת־משמעי את „הפרידה" מן „השיר על הארץ". הסימפוניה מסתיימת באווירה של ויתור ופרישות מן העולם באצוה תרישית של היולות על רקע כלי־קשת בלבד.

מלחמת הדא"ט בת"ק

מכשיר ההקלטה הדיגיטלי מאיים על עתידם של תקליטי הקומפקט. בינתיים ממתין כבר האיום הבא: מערכת אודיו־ויזואלית

בימים אלה נערכת במלון „הילטון" בת"א תערוכה המציגה את החידושים בתחום מערכות הסטריאו וההקלטות. מטרת מארגני התערוכה היא להפוך את התערוכה לארוע קבוע שיוכיח, ולו במעט, את היריד השנתי של אנשי תעשיית התקליטים בעולם, הנערך (גם הוא) בימים אלה, בקאן. מהדיווחים המגיעים אלינו מיריד זה עולה, כי תעשיית התקליטים נמצאת על סף מלחמת סחר, העלולה לפצל את השוק ולהנוק את שוק ה„קומפאקט דיסק" בעודו באיבו.

כדי לתאר את מה שמתרחש היום בשוק הזה חייבים קצת ללכת אחורה: בשנות ה־70 הידרדרו מכירות התקליטים בעולם בקצב מסחרר. התמוססות התעשייה נראתה קרובה. רק מכירת קלטות הגבירה את המכירות, אולם רובן ככולן שימשו להקלטות ביתיות ובכך הורידו עוד יותר את מכירות התקליטים. אז הופיעו ההקלטות הדיגיטליות, שנתנו דחיפה עצומה לתעשייה. הלקוחות השתרכו בתורים כדי לרכוש את המערכות והתקליטים הדיגיטליים וההמצאה החדשה נקלטה במהירות גדולה יותר ממה שתואר. לעומת 6 מיליון תקליטים דיגיטליים (ת"ק) ב־1983, הגיעו המכירות אשתקד ל־130 מיליון, פי שניים יותר מאשר 1985.

ביריד השנה היו אמורים להציג את העתיד המזהיר, אך מה שקרה הוא שהשוק הוצף בהמצאות דיגיטליות, שכל אחת מהן הפכה את קודמתה לבלתי נחוצה. ההמצאה הגורמת לפאניקה אמיתית בקרב מביני דבר היא מכשיר הקלטה, המכונה דא"ט, המפיק צליל דיגיטלי שאינו נופל מצליל הת"ק, אבל עולה עליו בכך, שניתן להקליט באמצעותו הקלטה ביתית. השמועות על המכשיר החדש גרמו לקונים פוטנציאליים להסס בטרם ירכשו מערכת ת"ק במחיר 200 דולאר. ההיסוס הזה מאיים על כל תעשיית התקליטים. האירוניה היא שממציאת הדא"ט היא חברת „סוני", שיחד עם „פיליפס" פיתחה את הת"ק.

אולם, יריד הסחר בטוקיו, שנערך לפני כמה חודשים, נתן לאילי־התעשייה פסק זמן. „סוני" אמנם הציגה את הדא"ט, אולם השמועות אומרות, שבעיות טכניות ימנעו את הוצאת מכשיר ההקלטה החדש לשוק, לפחות בשנה נוספת. חברות הת"ק מנסות עתה להתחכם. הן מוכנות להסכים לייצור הדא"ט, אבל בכוונתן להכניס שביב זעיר, שימנע הקלטות ביתיות. אך נראה שהדבר לא יצליח: אם יש שיטה להכניס מנגנון חסימה לדא"ט, תימצא גם שיטה להוציאו, והחברות הפיראטיות יפרחו מייד.

חברות הת"ק נאלצות לכן למצוא פריצת דרך טכנולוגית מעל לדא"ט, לפני שזה ייצא לשוק. המוצר הבולט ביותר הוא ה„לייזר־דיזק", שפותח כבר לפני 15 שנה, אך הוזנח. עתה מתכוון נשיא חברת „פוליגראף" להכריז על צאתו לשוק בחודש הקרוב. „המהפכה שהחלה עם הת"ק תסתיים במערכת אודיו־ויזואלית, שתגרום לנו לשכוח את כל מה שראינו עד כה", הוא אומר.

איך ירד עם הביצים?

קולנוע

מאת יגאל משיח

„אהבה נדירה". קולנוע „פאר" ת"א

מלחמת וייטנאם ארכה יותר מעשר שנים, חיסלה שני נשיאים וקרעה את החברה האמריקאית. אבל עם כל כאבה וחלליה הביאה רק קומץ סרטים רציניים. לעומת זאת היתה מלחמת וייטנאם בשנים האחרונות למוטיב צדקני בסרטי פעולה רצחניים – מ„רמבו" עד „שנת הדרקון".

„אהבה נדירה", סרטו של פיליפ מורב, הוא כביכול אנטי תיזה הומאני לנתעבותו של „רמבו". גם גיבור סרט זה (ההולנדי רוטגר האואר) הוא ניצול וייטנאם, לוחם קומנדו עטור פרסים ותהילה. גם אותו רודפים זכרונות בלהה ולראיה טרטור ההליקופטר האפוקליפטי מפעם לפעם ברגעי זעם עליליתי; אבל הוא, להבדיל מ„רמבו", אינו שב אל הג'ונגל הוייטנאמי לנקום את כבודה השפוך של אמריקה, אלא קונה לו אי פראי בדרום ארצות הברית ושם, בבדידות נוסח רובינזון קרוזו, הוא מקדיש את חייו לבעלי החיים – ציפורים מתוצות כנף, צבאים פצועים. מעין פלורנס נייטינגייל של היער.

בחי והצומח הוא מטפל כמו דוקטור דוליטל וכמי שחודר אל היער כדי לצוד הוא מטפל כמו „רמבו". כך יונק לו הסרט משני מקורות – הומאניזם כביכול ופאשיזם פוטוגני כרגיל. שר היער מתרוצץ בסבך, חשוף חזה (די נפול בהשוואה לסטלונה), יורה בפולשים מרובה קשת ובשעות הפנאי מתפרכס בלי סיבה בצבעי קרב, זכר לימיו בכומתות הירוקות, או אולי בבארים סדו־מזוכיסטיים.

את הסיפור, למעט כמה הצצות נועזות בחמוקיה של קתלין טרנר, אפשר היה לשבץ ביומיות של שנות החמישים. גיבור א' שומר על היער ואוצרותיו. גיבור ב', מטפס הרים מפורסם, נשכר על ידי דונלד פלזנס (המטורף הקבוע של הקולנוע) להסתנן אל היער ולגנוב את שתי ביציו האחרונות של „הנשר הקרח", שעם היעלמן יכחד גם הזן. בין שני גברים אלה, התמים והנוכל השרמנטי, מתרוצצת בעלת חנות האספקה (קתלין טרנר) ובאין דיאלוג, מתמצה תפקידה בניפוח החזה מול המצלמה בסצינות התרגשות. איך נקלעה שחקנית מוכשרת זו ל„אהבה נדירה" איני יודע. מי שאהב אותה ב„בחום הגוף", „הכבוד של פריצי" או „להתחתן שנית" ימצא הפעם דוגמנית במקום שחקנית. רוטגר האואר, שומר הביצים, ממשיך להיות מה שהיה ב„בלייד ראנר", „הטרמפיסט", „לידי נץ", „רומן הדמים" וכו' – אחיתופל סקסי בבגדי עור. גם בסרט זה נראה שערו כאילו חובר אל רשת החשמל מיד לאחר הפיפה – דוד דוד וסמליך המיניים. שערו של המאהב הלטיני היה כזכור מתוח לאחור והפרות נראתה כאילו נתנסה בשמן מכונות.

„אהבה נדירה" (מאיפה השם הזה?) תענג את כל אוהבי היומיות שהגיון המעשים והמילה המדוברת אינו חשוב להם. הרעים תמיד שיכורים, הגיבורה נחבאת מהגיבור על ערימת שחת בגורן, אבל מנחה אותו אל המטמון בהתעלפויות כבדות, גיבור ב' נופל ממרום צוק נורא אל בור מים בגודל בול דואר כאילו רכב על קרן לייזר, ומעל כולם, ביצי הנשר, שמחירן רבע מיליון דולר. בעניין זה העיר צופה אחד מאחורי משך סצינת הטיפוס על הצוק: „מילא יגיע למעלה אבל איך ירד עם הביצים?"

"מקום בצמרת"
מצעד הפזמונים הישראליים
רשת ג' – קול ישראל – 3.2.87
1. בגובה שווה – נורית גלרון
2. רגע פרטי – ריטה
3. חלקת אלוהים – רבקה זוהר
4. הביתה לי – רמי קליינשטיין
5. ארים צבעי אכזבות – דורית ראובני
6. במערבולת – ירדנה ארזי
7. שמש של האהבה – שרון ליפשיץ
8. שלום סלאם – אבל מדקים האלון אליהרצ'יק
9. להמשיך לצעוד – עפרה חזה
10. אש קטנה – טופלקס
11. גג – משה בקר
12. שחורים וגנבים – כמו צועני
13. זאת אהבה – גידי גוב
14. עגל הזהב – אהוד בנאי
15. משאלה – בועז שרעבי
16. ילד אבוד ילד מוזר – ריקי גל
17. השיר הבא – קובי אושרת
18. אהדה – מנגו
19. היא תיקח אותך – רשבה ארמוני
20. פעמון מצלצל – גלי עטרי
21. נוה מדבר – חיים עבידי
22. המורה הקרוב לליבי – נסים גרמה
23. אהבה יפנית – צביקה פיק
24. מחופשת – ירמי קפלן
25. הלילה – אבי מטוס
26. על מי את חולמת עכשיו נעמי – הראלה בר
27. חזק מהחיים – מני בייקנסון
28. שורקת בחושך – ג'יני רבין
29. כל הלילה – אביבה פז
30. סטות – ליאור פושביץ
לשיפוטכם – פינת הפזמון החדש
31. ותוך מייגע – רוני תורג'מן
32. בוא נשכח נסלח – גלי עטרי
33. סיפורים – מוטי דיכנה
34. מכתב לאמא – אייר שליט
35. מאמי עוזבת – מוי כהן

לכבוד:
"מקום בצמרת" קול ישראל
ת.ד. 1082, י-ם. מיקוד 91010
[illegible]
1 ☐ 2 ☐ 3 ☐ 4 ☐ 5 ☐ 6 ☐
7 ☐ 8 ☐ 9 ☐ 10 ☐ 11 ☐ 12 ☐
שם:
כתובת:
תאריך

תקופת החזרות הקצרה של „עלילות מכס, מוריס ובלה, מורדוך הערבי וזבישק הסוס", קומדיה מוסיקלית שכתב חיים מרין, מגיעה לקיצה. (מימין) משה איבגי, סלים דאו, תמי אלון, אלי גורנשטיין (שהחליף את שמעון ישראלי) ואורי גבריאל מגלמים חבורת עלובי נפש המתככים במסעדתו העלובה של מורדוך הערבי כיצד להחלץ ממעמדם הנחות באמצעות הפשע של המאה, תוך כדי פיזום שירים מלאי רגש. מיכאל גורביץ מביים, יוני רכטר כתב את המוסיקה לפזמונים שכתבו מרין ועלי מוהר (שצורף רק לאחרונה). תפאורה: משה שטרנפלד, תאורה: יחיאל אורגל. הצגה ראשונה ב־11 בחודש.

„המסע" הוא יצירת תיאטרון מימיקה (Corpreal Mine) שכתבו ומבצעים סטיבן וואסון וקורין סום. המחזה עוסק בשאלות קיומיות כבדות משקל, או על פי דפי המידע לעתונות „דימוי של הכמיהה העולמית לאהבה וזהות, הנתקלת במתרסי החיים". שני היוצרים־מבצעים רכשו נסיון בלהקת המימיקה של אטיין דקרו בפאריס ומאז 1980 הם משתפים פעולה ומופיעים יחד. לארץ יגיעו השניים (ביוזמתו של גיורא נאור – פסטיבל הגיטרה) בראשית מארס, לחמש הופעות בתל אביב, ירושלים וחיפה.

מנה הנדריקס, מוסיקאית מרתקת שנעלמה לאחרונה, צצה מעל גבי הטלפרינטרים כמי שהלחינה ומככבת בימים אלה במחזמר חדש בשם „התמונה הגדולה". כאן נראית הנדריקס (מימין) על רקע תפאורת ההצגה בתיאטרון בסי שנברג בניו יורק בחברת כוריאוגרפית המופע יושיקו צ'ומה. מאצילה מנוכחותה יוקו אונו הבלתי נלאית.

צילום רדיו של „אסושיאייטד פרס"

מנת דם
חיים
לאדם

זכור! תרומת דם אחת מקנה ביטוח דם עצמי לכשתצטרך לו.

לתרומת דם
פנה לסניף
מגן דוד אדום הקרוב.